

TERRA ALTA

**Informe de situació i evolució
econòmica al llarg de la pandèmia**

ANÀLISI COMPARATIVA 2019/2023



**CÀTEDRA D'ECONOMIA
LOCAL i REGIONAL
Universitat Rovira i Virgili**



Diputació Tarragona

El Producte Interior Brut a preus de mercat (PIB pm) mesura el resultat final de l'activitat econòmica de les unitats productores en un territori concret. Es calcula a preus de mercat perquè el valor de la producció recull la incidència dels impostos i les subvencions. Des del punt de vista de l'oferta, el PIB permet avaluar quina és l'aportació de les diferents branques productives al conjunt de l'economia.

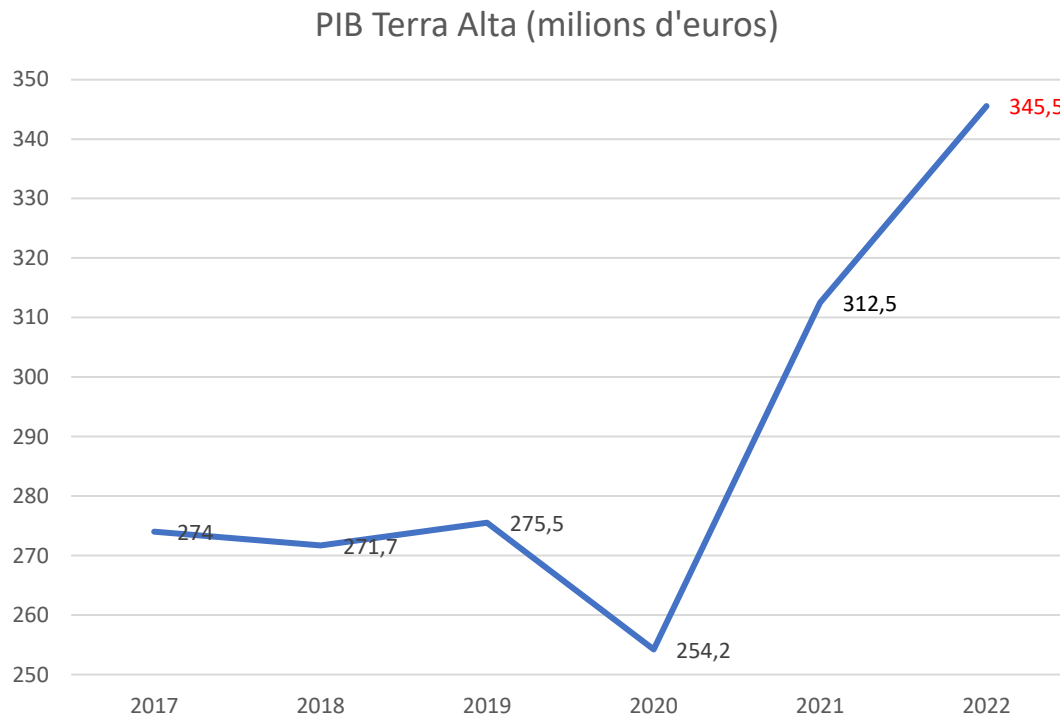

Variació del PIB anual

	Terra Alta	Catalunya
2018	-0,8%	3,6%
2019	1,4%	2,6%
2020	-7,7%	-11,2%
2021	22,9%	8,8%
2022	10,6%	10,6%

El PIB per habitant és la relació entre el valor total de tots els béns i serveis finals generats durant un any per l'economia d'un territori i el nombre dels seus habitants aquest any.

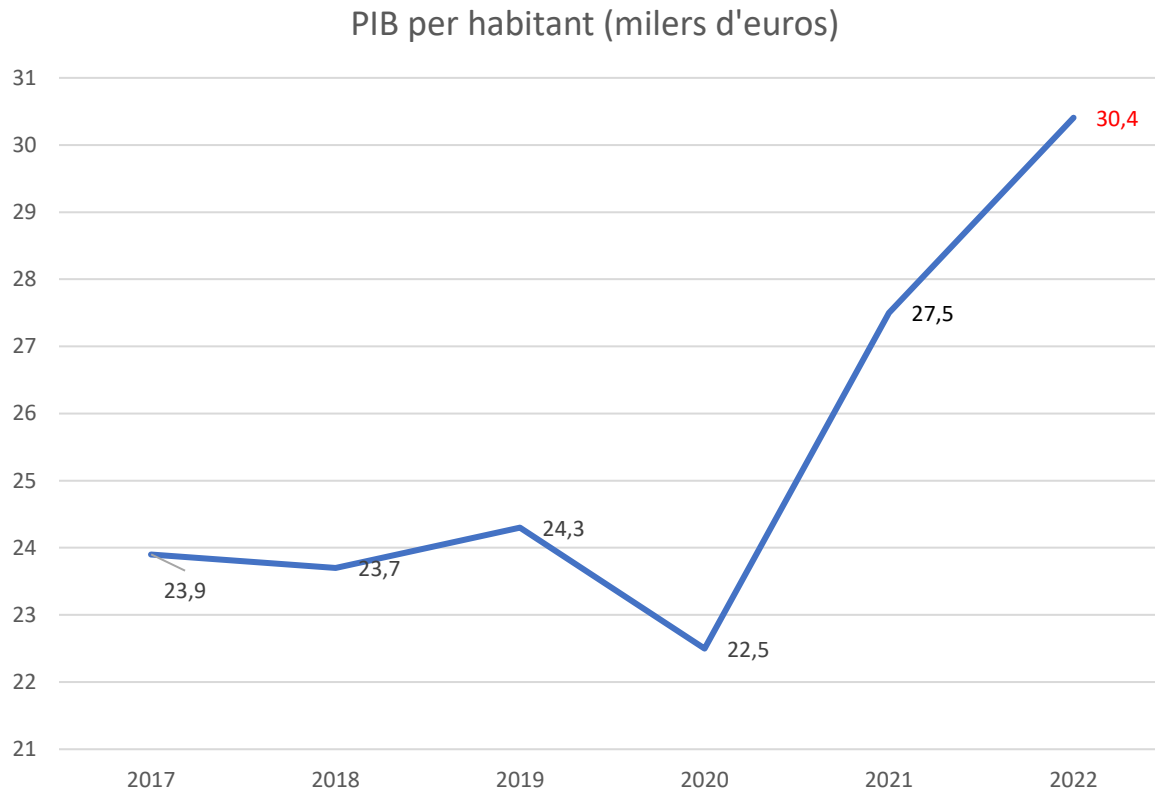

Índex Catalunya = 100; Terra Alta.....

2017	77,5
2018	73,5
2019	74,2
2020	76,3
2021	87,2



La Terra Alta ocupava al 2019 la posició 39 (de 42 comarques) en termes de PIB comarcal.

Al 2021 va pujar dos posicions i va incrementar el pes relatiu respecte la mitjana catalana, 74,2% al 2019 vs 87,2% al 2021.

El PIB per habitant a la Terra Alta al 2019 era de 24.300 € i en dos anys, amb l'efecte de la pandèmia inclòs, el 2021 va passar a 27.500 €.

L'increment del PIB per habitant en aquests dos anys ha estat del 13,17%, mentre que a Catalunya va ser del -3,65%.

La davallada a Catalunya l'any 2020 havia estat del -11,3%, mentre que a la Terra Alta havia suposat un -8,6%.

Valor Afegit Brut (VAB) per sectors. Terra Alta 2019 vs 2022

El Valor Afegit Brut és la riquesa generada durant un període que s'obté per diferència entre el valor de la producció i els consums intermedis utilitzats (primeres matèries, serveis i subministraments exteriors, etc.).

Valor afegit brut (VAB). Per sectors. Terra Alta

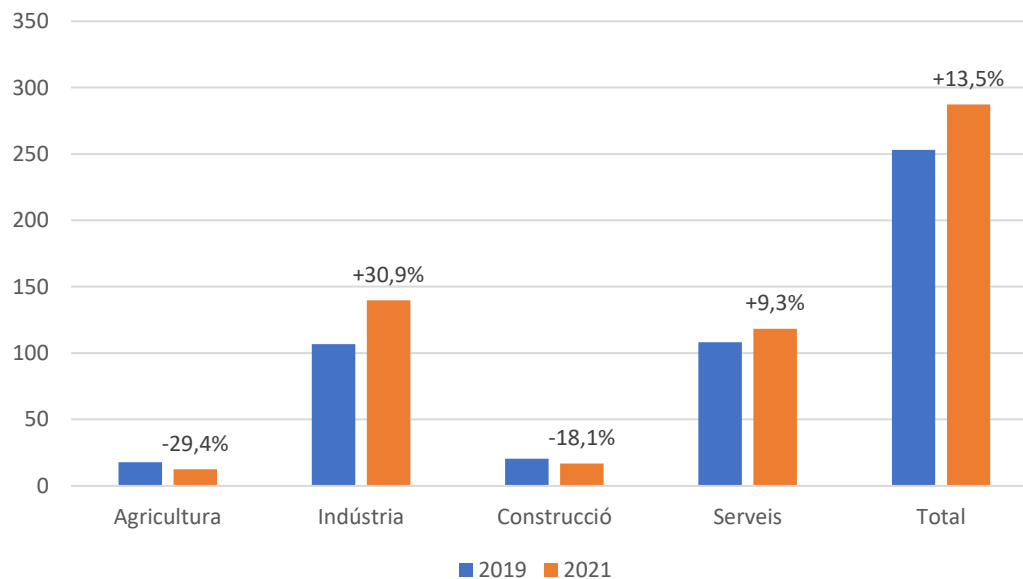

Terra Alta	Agricultura	Indústria	Construcció	Serveis	Total
2019	17.7	106.8	20.4	108.2	253.1
2021	12.5	139.8	16.7	118.3	287.3
Variació Terra Alta	-29.4%	30.9%	-18.1%	9.3%	13.5%
Variació Catalunya	-8.9%	1%	-13.5%	-2.7%	-2.6%

Distribució del Valor afegit brut (VAB) per sectors. Terra alta vs Catalunya

El pitjor any de la pandèmia (2020) va minvar el VAB agrícola, de construcció i serveis, però **a la Terra Alta va créixer el VAB en el sector Industrial**, a diferència que a la resta de Catalunya. L'especialització Agroindustrial va permetre aquest efecte.

Distribució VAB a la Terra Alta

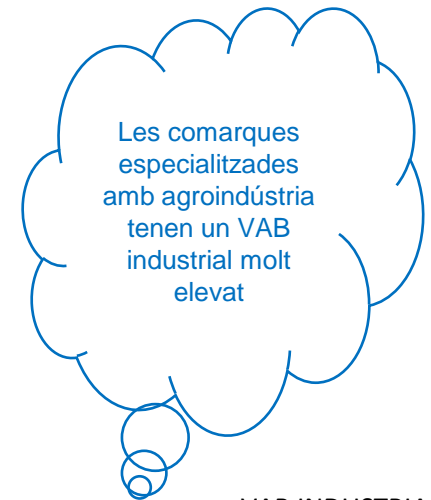
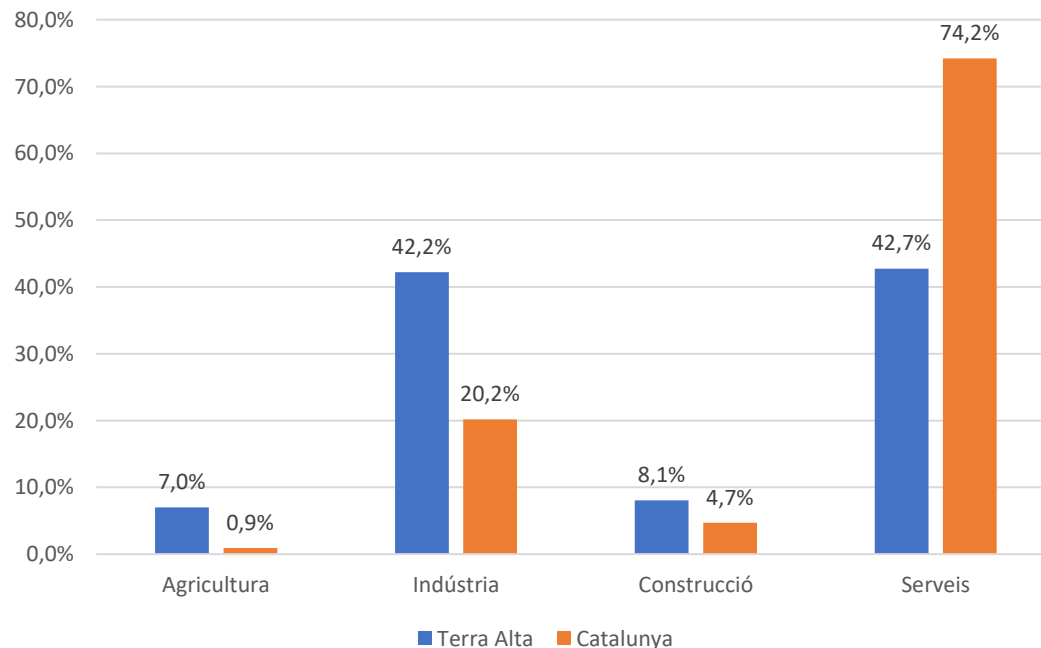

	<u>VAB INDÚSTRIA</u>
Garrotxa	44,10%
Pla de l'Estany	36%
Segarra	56,20%

Distribució del Valor afegit brut (VAB) per sectors. Terra Alta vs Catalunya

Si comparem la població ocupada per sectors, amb el VAB que aporta cada sector s'observa que el sector primari al territori ocupa un percentatge més elevat (17,2% al 2023) que el VAB que aporta (7%), per tant indica una baixa aportació de valor per comparació amb la resta de sectors.

Al sector industrial, l'aportació al VAB (42,2%) supera el percentatges de persones afiliades al sector (17,5%), tenint en compte el comentat respecte el VAB agroindustrial.

Distribució VAB a la Terra Alta

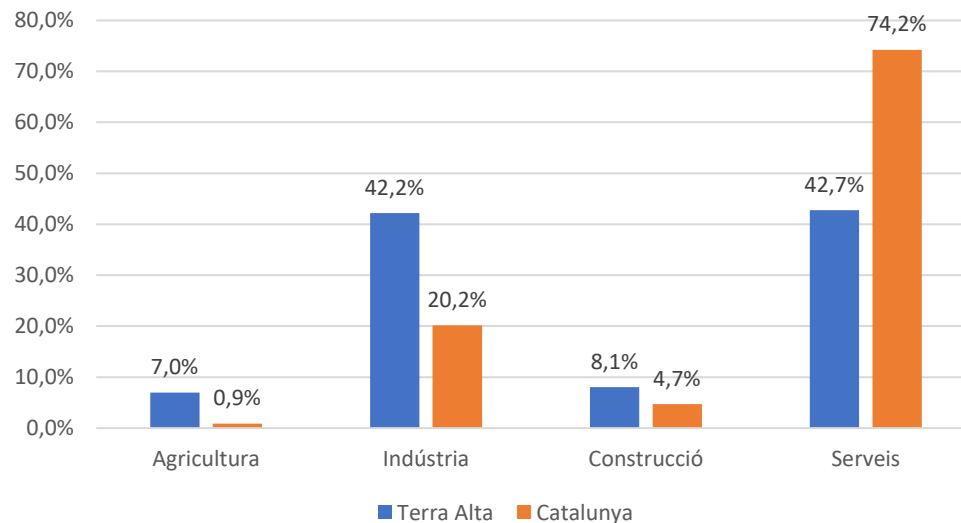

Distribució de les afiliacions a la Seg. Soc. Terra Alta vs Catalunya

Observem com només en el sector primari s'ha produït una davallada d'afiliacions (-10,4%, 92 persones), en la línia de la resta de Catalunya, però molt més accentuada.

A la resta de sectors s'ha produït també decrement en construcció (-7%) i lleugerament en indústria (-0,6%), creixent només el sector serveis (+6,6%).

L'increment d'afiliats en aquests 4 anys ha estat de +0,9%, 42 persones, pràcticament estable, amb lleugera tendència a la terciarització.

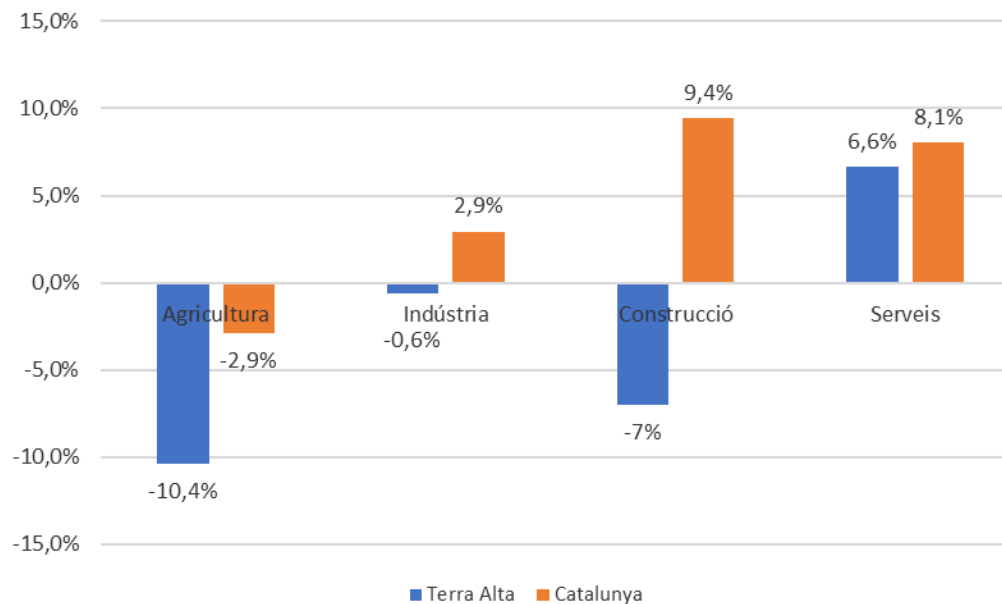

Variació de la població total a la Terra Alta (2003-2022)

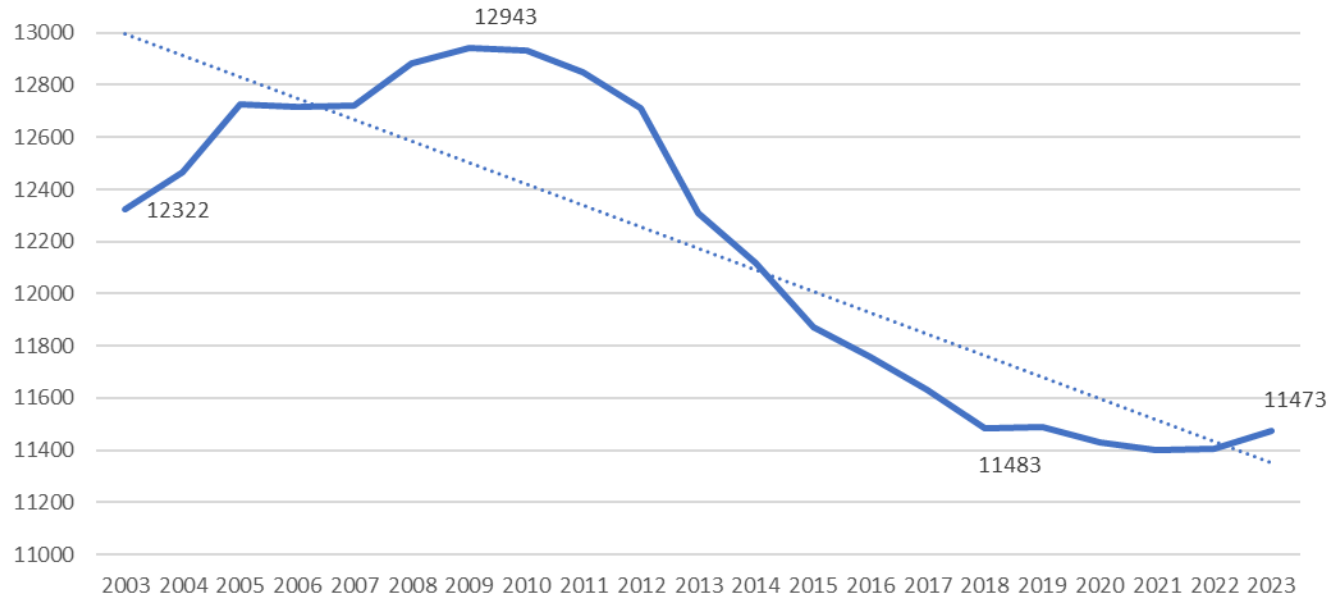

La població a la Terra Alta ha minvat durant tots els anys de la dècada de 2010 a 2020, però els tres últims, des de la pandèmia, s'ha produït un canvi de tendència, estabilitzant-se primer i creixent el darrer any un 0,6%.

Variació de la població per municipis de la Terra Alta (2019-2023)

POBLACIÓ	Variació (2019-2023)	Percentatge de Variació
Arnes	0	0,0%
Batea	-27	-1,4%
Bot	-13	-2,3%
Caseres	-17	-6,96
Corbera d'Ebre	1	-0,1%
La Fatarella	-68	-7,2%
Gandesa	64	2,1%
Horta de Sant Joan	23	2,0%
Pinell de Brai	-8	-0,8%
La Pobla de Massaluca	20	6,3%
Prat de Comte	6	3,3%
Vilalba dels Arcs	1	0,2%

-17 habitants

Taxa de variació de la població total a la Terra Alta vs Catalunya (2004-2022)

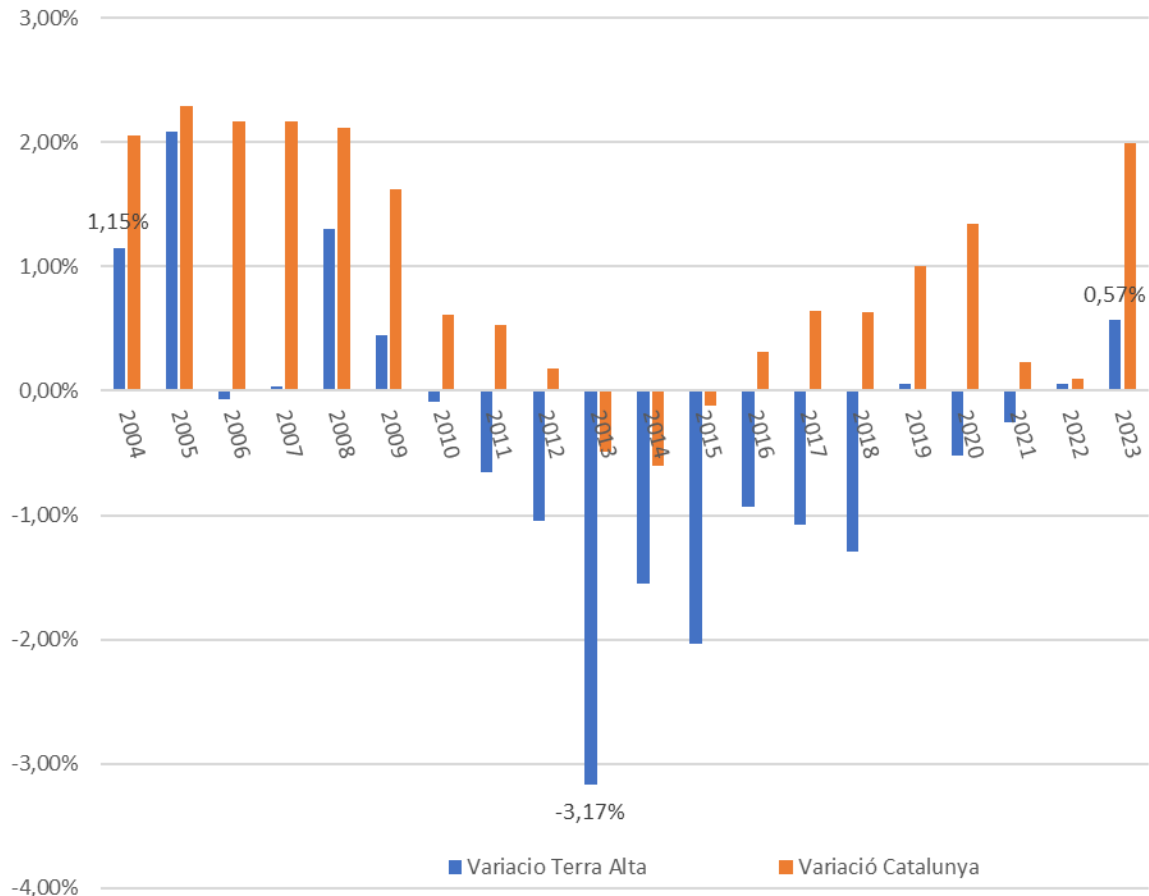

La taxa de variació ha estat positiva a la Terra Alta només aquest últim 2023 dels últims 12, tot i que la tendència a la baixa s'ha atura els darrers anys.

Piràmides d'edats de la Terra Alta i Catalunya 2022

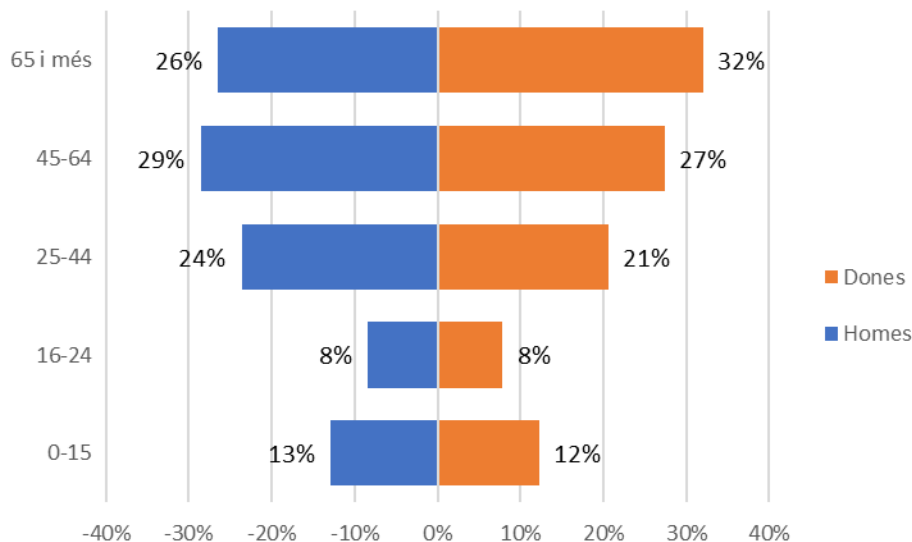

La Terra Alta té una estructura de població molt més envellida que la del total de Catalunya. Les principals diferències...

... a les franges d'edat inferiors als 45 anys, menys percentatge de població i més població major de 65 anys que la resta de país.

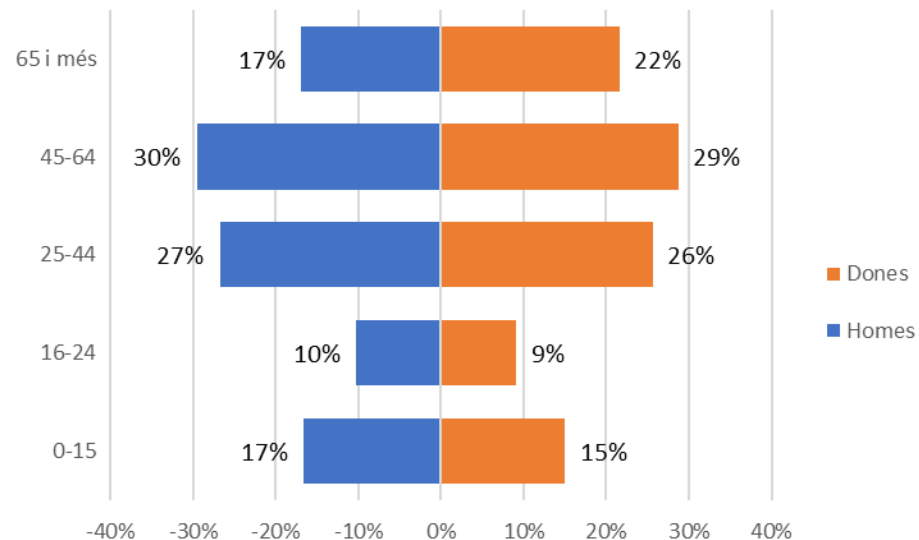

Índex d'envelliment: Població de 65 anys i més per cada 100 habitants de menys de 15 anys.

Índex de sobreenvelliment: Població de 85 anys i més per cada 100 habitants de 65 anys i més.

Índex de dependència juvenil: Població de menys de 15 anys per cada 100 habitants de 15 a 64 anys.

Índex de dependència de la gent gran: Població de 65 anys i més per cada 100 habitants de 15 a 64 anys.

Índex de dependència global: Població de 65 anys i més i de menys de 15 anys per cada 100 habitants de 15 a 64 anys. Mesura la càrrega que representa la població en edat potencialment inactiva per a la població en edat de treballar.

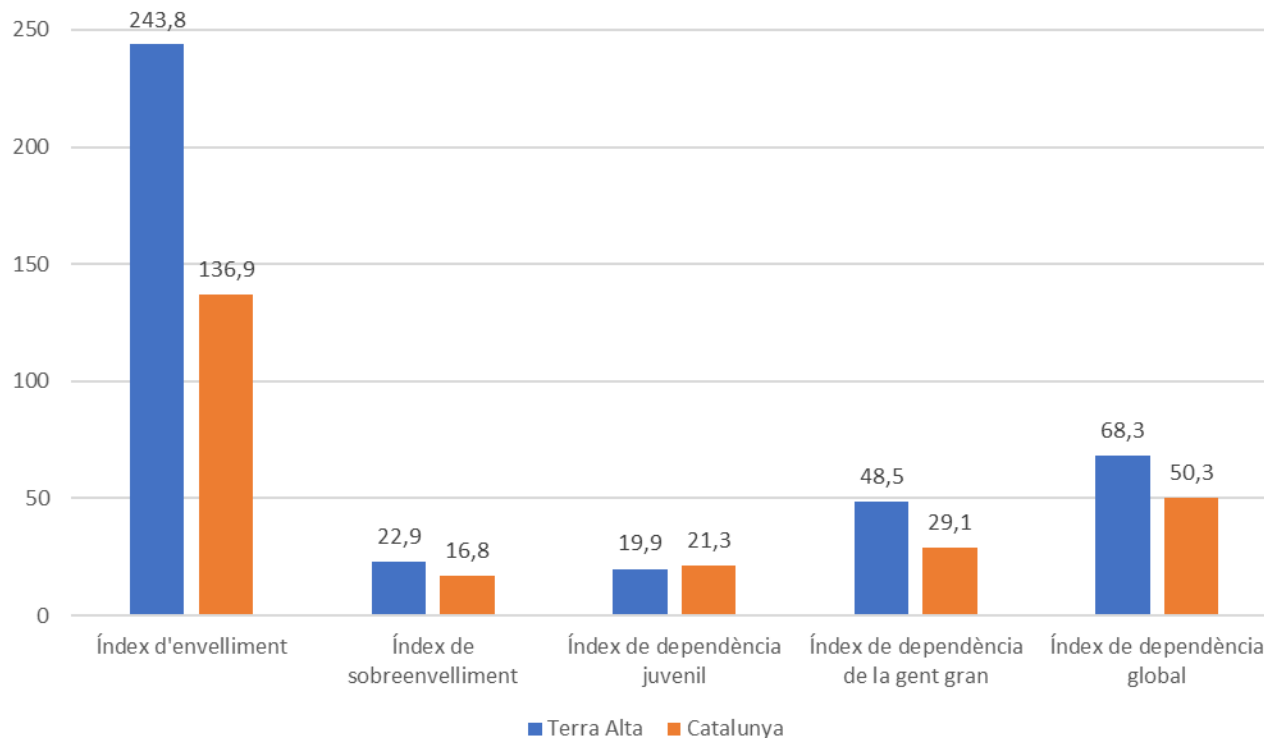

- L'índex d'envelliment **es quasi el doble a la Terra alta que a la resta de Catalunya (243,4 vs 131,3)** i s'ha mantingut entre 2019 i 2023
- L'índex de sobre envelliment també es sis punts superior a la mitjana catalana (22,9 vs 16,8)
- L'índex de dependència juvenil està una mica per baix que la resta de Catalunya i ha disminuït un 3.4% els darrers anys
- La dependència de la gent gran superior a la resta de Catalunya, 19.4 punts per sobre i s'ha mantingut els darrers anys.
- L'índex de dependència global també es superior a la Terra Alta, 18 punts més elevat.

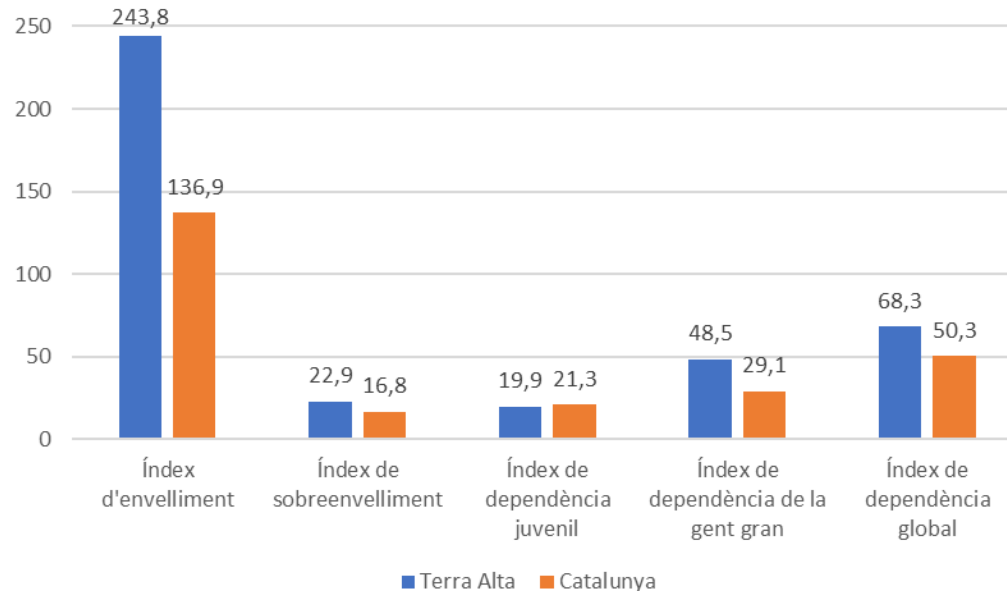

Afiliats a la Seg. Soc. a la Terra Alta per gènere. Evolució entre 2019 i 2023

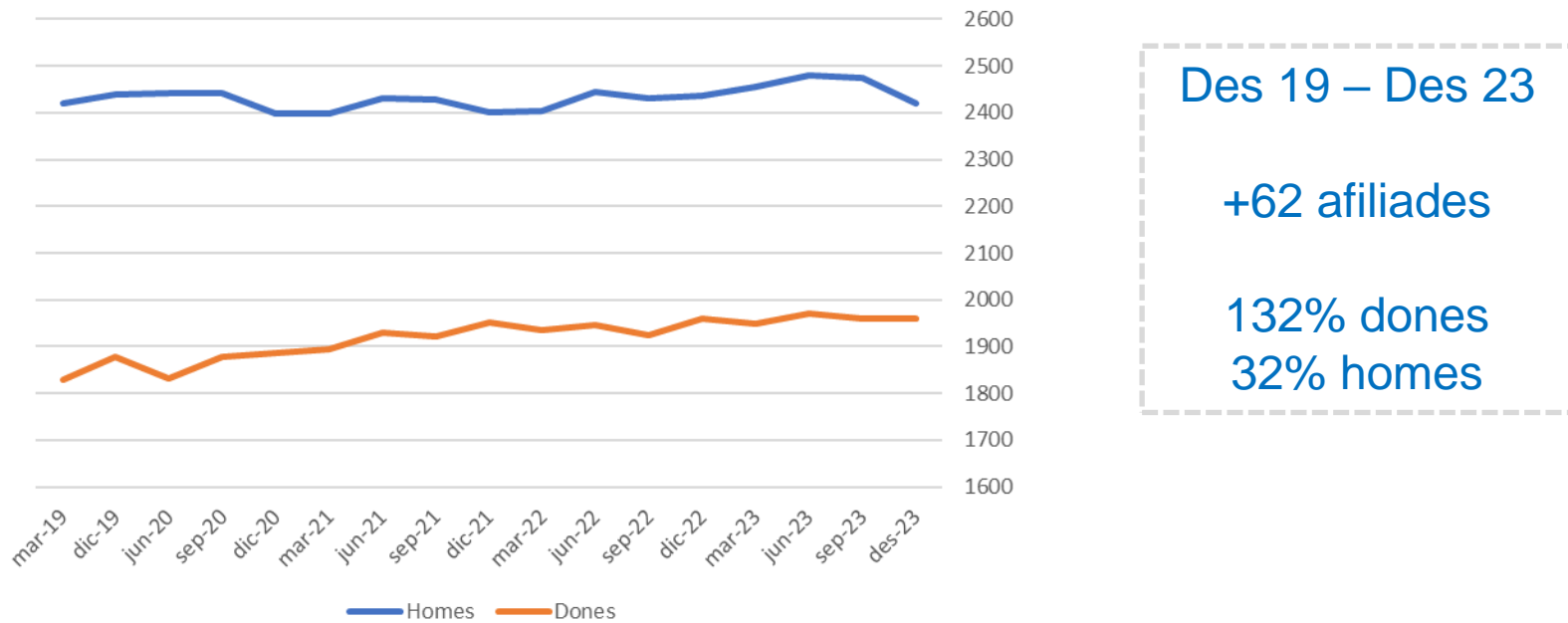

Si ens fixem en el nombre d'afiliacions a la Seguretat Social, podem veure que la comarca de la Terra Alta ha tingut una evolució lleugerament positiva, ja que ha incrementat un 1.4% el nombre d'afiliats i afiliades entre 2019 i 2023.

El nombre d'afiliats es manté molt estable els darrers 10 anys i també des del 2019, però amb un repartiment desigual entre homes i dones. L'afiliació masculina suposa un 55.3% a la comarca, mentre que l'afiliació femenina és del 44.7%, quasi dos punts per sota de la mitjana de Catalunya (46.5%).

Afiliats a la Seg. Soc. a la Terra Alta per edats. Evolució entre 2019 i 2023

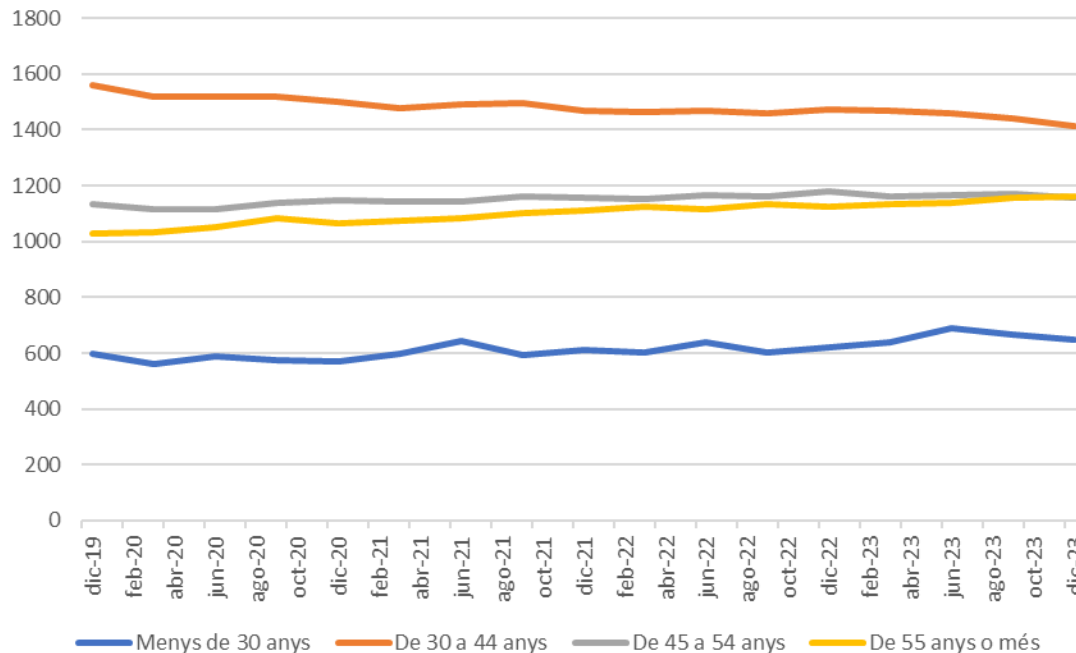

Des 19 – Des 23
+1,4% afiliades

Si ens fixem en el nombre d’afiliacions a la Seguretat Social per franges d’edat, podem veure que a la comarca de la Terra Alta s’han incrementat sobretot les afiliacions de majors de 55 anys (+131 persones) i els menors de 30 (+54 persones), tot i que les franges on hi ha mes afiliats son les de 30 a 54 anys, que ha perdut 146 afiliats/es.

Variació de l'afiliació per sectors a la Terra Alta 2019 vs 2023

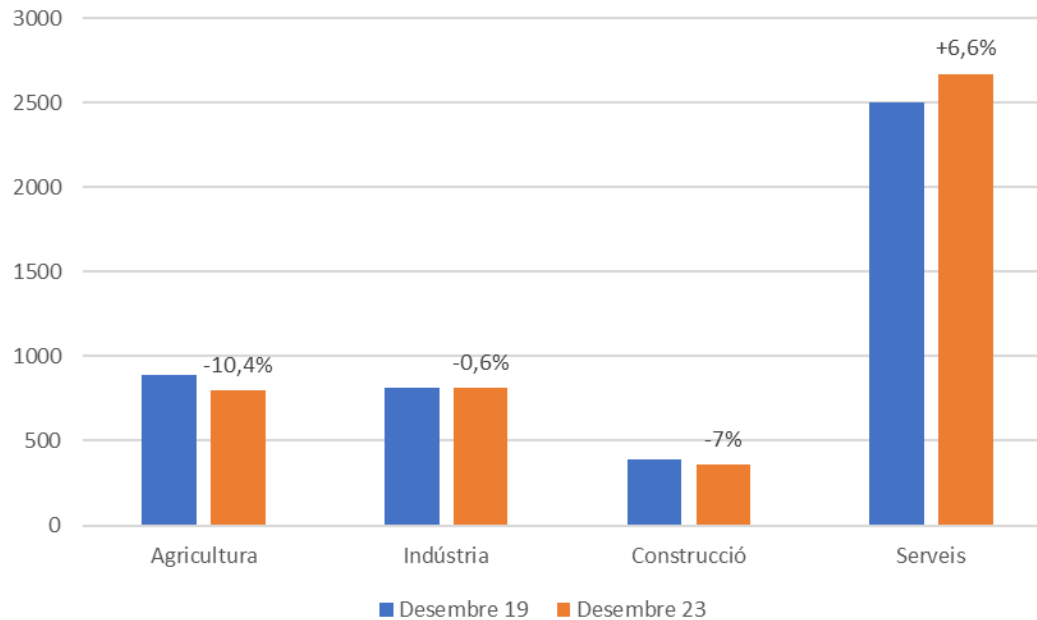

Variacions Catalunya

Agricultura: -2.9%
Indústria: +2.9%
Construcció: +9.4%
Serveis: +8,1%

L'anàlisi per sectors revela que **només els serveis** ha tingut un ascens en nombre d'afiliades i amb un percentatge significatiu (+6,6%), mentre que la resta de sectors tenen decrements, notable en el cas de l'agricultura. Destaca també el decrement d'afiliació en construcció, menys en indústria. Tots els sectors s'han comportat pitjor que la mitjana catalana.

Evolució de l'atur registrat a la Terra alta (2014-2023)

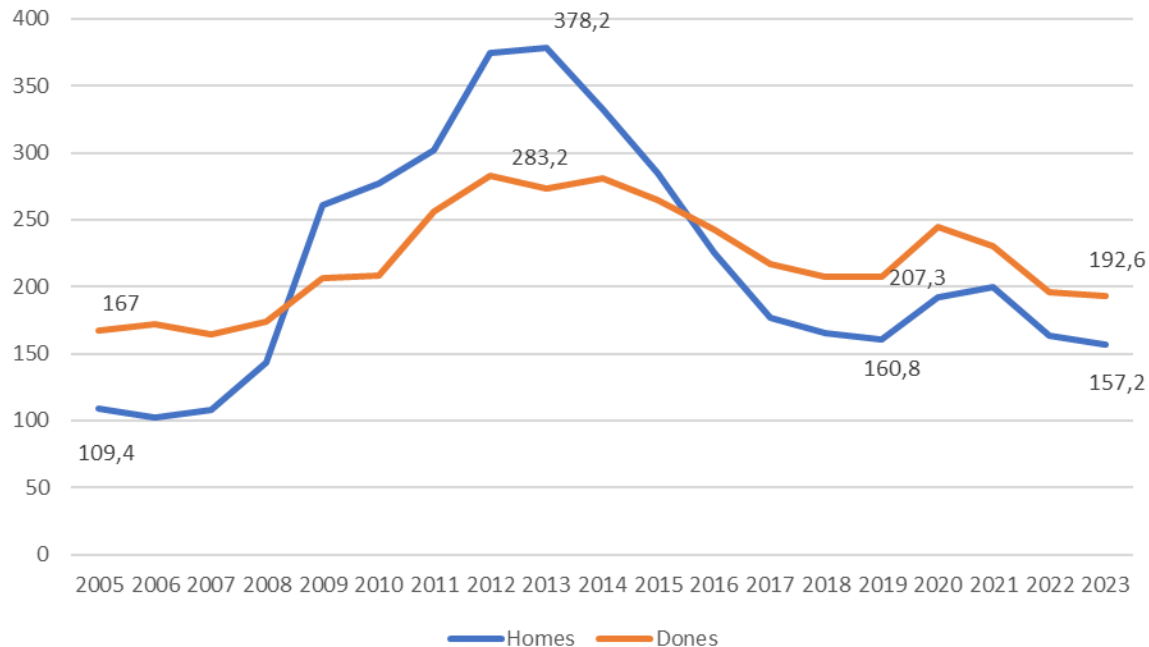

La recuperació de l'ocupació més enllà de la pandèmia és evident i actualment hi ha menys atur registrat que al 2019, amb la situació anterior a la pandèmia (350 vs 368).

El sotrac que es pot observar entre 2020 i 2021 ha passat i es recupera la línia de descens de l'atur que es produeix des de 2013. Encara estem una mica allunyats de la situació de 2007 prèvia a la crisi econòmica (272 aturats).

Comparativa l'atur registrat a la Terra Alta (2007-2023)

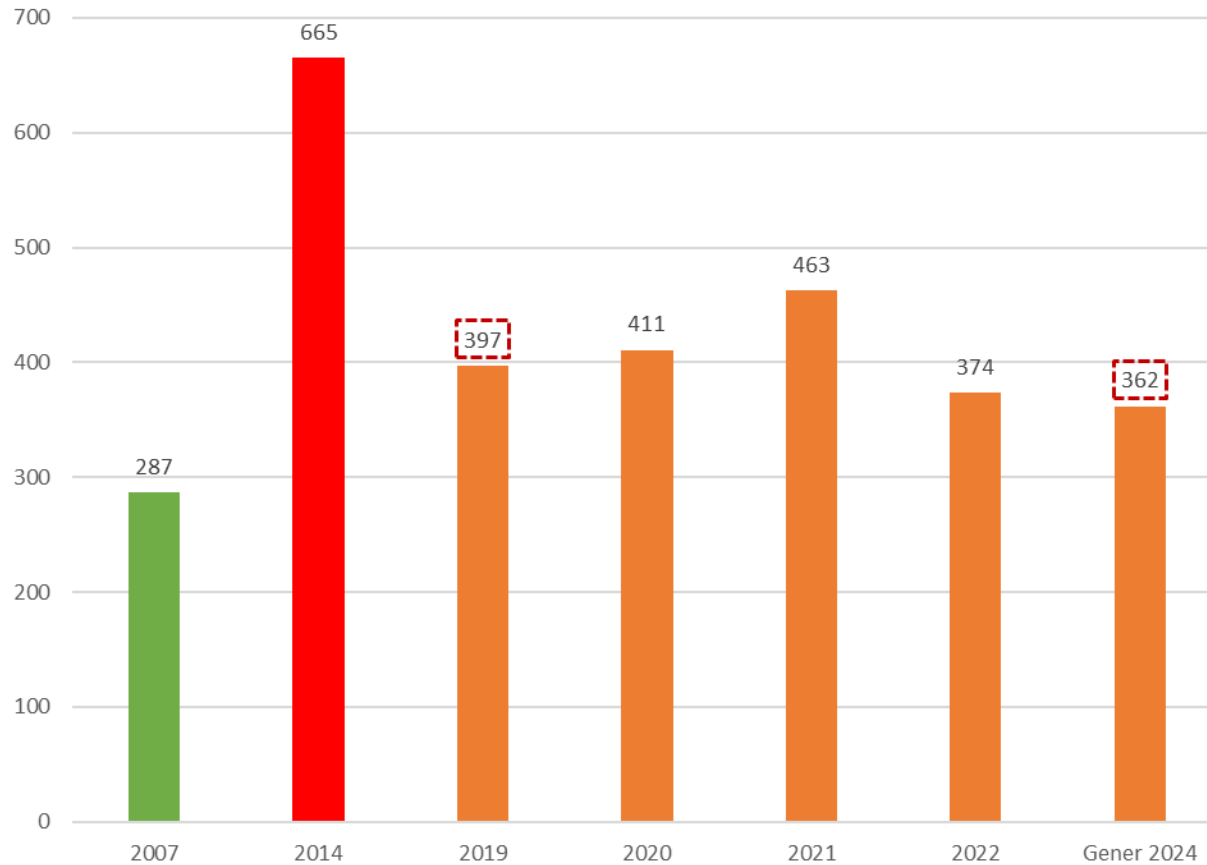

Font: elaboració pròpia a partir de les dades d'Idescat.

Comparativa l'atur registrat a la Terra Alta per municipis (2019-2023)

Atur a la comarca: Terra Alta

Municipi		Atur registrat Desembre de 2019	Variació respecte el mes anterior	Taxa d'atur registrat Setembre de 2019
43018	Arnes	6	-2	7,19%
43022	Batea	43	-6	4,57%
43032	Bot	9	-2	3,80%
43041	Caseres	7	-2	11,11%
43048	Corbera d'Ebre	26	4	4,77%
43056	Fatarella, la	34	1	8,54%
43064	Gandesa	135	-4	9,47%
43071	Horta de Sant Joan	33	4	5,22%
43106	Pinell de Brai, el	37	-3	9,09%
43110	Pobla de Massaluca, la	14	1	7,48%
43117	Prat de Comte	3	-1	7,27%
43175	Vilalba dels Arcs	22	-2	7,89%
Total: Terra Alta		369	-12	7,21%

Atur a la comarca: Terra Alta

Municipi		Atur registrat Febrer de 2024	Variació respecte el mes anterior	Taxa d'atur registrat Gener de 2024
43018	Arnes	13	1	7,64%
43022	Batea	52	-4	6,95%
43032	Bot	9	0	4,31%
43041	Caseres	12	2	12,50%
43048	Corbera d'Ebre	32	6	6,03%
43056	Fatarella, la	20	-1	6,16%
43064	Gandesa	129	2	9,29%
43071	Horta de Sant Joan	29	-1	6,82%
43106	Pinell de Brai, el	29	-3	7,58%
43110	Pobla de Massaluca, la	10	0	9,52%
43117	Prat de Comte	7	-1	10,26%
43175	Vilalba dels Arcs	18	-3	7,61%
Total: Terra Alta		360	-2	7,68%

Evolució de l'atur registrat a la Terra Alta i Catalunya (2019-2023) (per branques d'activitat)

	Terra Alta	Catalunya
Agricultura, ramaderia, sicultura i pesca	16,5%	-28,8%
Ind. extractives, energia, aigua i residus	-37,5%	-1,6%
Alimentació, tèxtil, fusta paper i arts gràfiques	11,5%	-19,1%
Química i cautxú	-64,2%	-10,1%
Metal·lúrgia	-68,4%	-12,9%
Maquinària, material elèctric i de transport	63,0%	0,5%
Construcció	49,6%	-14,5%
Comerç engròs i reparació vehicles motor i motocicletes	9,6%	-8,3%
Comerç detall	14,6%	-10,3%
Transport i emmagatzematge	8,2%	-8,6%
Hostaleria	13,9%	-23,3%
Informació i comunicacions	-52,1%	12,9%
Activitats financeres i assegurances	23,7%	40,6%
Activitats immobiliàries professionals i tècniques	-37,4%	-14,6%
Activitats administratives i serveis auxiliars	27,7%	-12,0%
Administració pública	-28,4%	-0,7%
Educació	-8,2%	-7,8%
Sanitat i serveis socials	8,2%	4,1%
Activitats culturals i esportives, i altres serveis	-11,7%	-6,7%
Sense ocupació anterior	13,4%	-4,9%
Total	5,2%	-10,6%

TERRA ALTA

ANÀLISI COMPARATIVA 2019/2023



**CÀTEDRA D'ECONOMIA
LOCAL i REGIONAL
Universitat Rovira i Virgili**



Diputació Tarragona