



PRESTAMOS RENTA UNIVERSIDAD

Nueva línea de ayudas al estudio

Resultados del período 2007-2008 y programa 2008-2009

Programa presupuestario "Préstamos a largo plazo"

Programa 322C Concepto 831.08

SUMARIO

- 1. Finalidad, normativa y financiación**
- 2. Condiciones de los préstamos**
- 3. Requisitos generales de los prestatarios**
- 4. Procedimiento de gestión del programa**
- 5. Indicadores de resultados de 2007-2008**

1. Finalidad, normativa y financiación

Finalidad de los préstamos renta

- ▶ **Colaborar en la financiación de los estudios de máster universitario y facilitar, en su caso, una renta mensual a los estudiantes que lo deseen, mediante un préstamo ligado a la renta futura del beneficiario, cuyo propósito es que todos los graduados universitarios tengan la oportunidad de realizar estudios de posgrado y que ninguno quede excluido por razones económicas, contribuyendo así a mejorar el nivel de educación de los ciudadanos y a favorecer la igualdad de oportunidades.**

1. Finalidad, normativa y financiación

Instrumentación

- ▶ El MICINN pone a disposición del Instituto de Crédito Oficial -ICO- el importe de la partida consignada en el presupuesto.
- ▶ El ICO selecciona a las entidades de créditos colaboradoras que soliciten adherirse a las que cederá los fondos en función de las operaciones que vayan siendo formalizadas.
- ▶ El MICINN recibe las solicitudes y acredita a quienes reúnen los requisitos establecidos en la Orden reguladora.
- ▶ Los préstamos se formalizan a través de las Entidades de Crédito Colaboradoras de ICO.

1. Finalidad, normativa y financiación

Normativa del programa

- ▶ **Publicación en el BOE de la Orden** por la que se regulan los préstamos a graduados universitarios ligados a la posesión de renta futura.
- ▶ **Acuerdo del Consejo de Ministros** por el que se autoriza al MICINN y a ICO a la suscripción de un convenio colaboración para la aplicación de la partida presupuestaria de préstamos a largo plazo.
- ▶ **Convenio MICINN – ICO de colaboración MICINN-ICO** con el objeto de definir los términos y las condiciones para llevar a cabo la línea de “Prestamos renta Universidad.

1. Finalidad, normativa y financiación

Normativa del programa

► Período 2007-2008

Orden ECI/1702/2007, por la que se regulan los préstamos a graduados universitarios ligados a la posesión de una renta futura.

Orden ECI/4067/2007, por la que se modifica la Orden ECI/1702/2007

► Período 2008-2009

Orden CIN/2940/2008, por la que se regulan los préstamos ligados a la posesión de una renta futura, para realizar estudios de Máster Universitario.

1. Finalidad, normativa y financiación

Financiación de la línea: trienio 2007-08 a 2009-10

Período 2007-2008

- ▶ 50.000.000 €

Período 2008-2009

- ▶ 150.000.000 €
- ▶ 5.854.252 € (Remanente de operaciones al cierre del programa 2007-2008)

Período 2009-2010

- ▶ 150.000.000 € (proyecto de presupuestos Generales para 2009)
- ▶ Remanentes de operaciones al cierre del programa 2008-2009

1. Finalidad, normativa y financiación

Cuantía del préstamo

	2007-2008	2008-09
Máximo del préstamo	22.800	34.800
Pago inicial (1º año)	6.000	6.000
Pago inicial (2º año)	---	6.000
Máster en el extranjero	---	6.000
Mensualidades: máximo 21	Hasta 800	Hasta 800

Otras novedades en el programa de 2008-2009

Con la finalidad de facilitar el acceso al préstamo por un importe proporcional al esfuerzo académico y teniendo en cuenta el mínimo para la operatividad de la línea, se han fijado mínimos y máximos en función de los créditos ECTS. Máximo por crédito 240 €

2. Condiciones de los préstamos

Condiciones generales

	2007-2008	2008-2009
Tipo de interés	0%	
Comisiones	Solo costes de fedatario público de formalización	
Amortización anticipada	Sin penalización por amortización total o parcial anticipada	
Garantías	Solo las del propio estudiante, se concibe como préstamos sobre el honor	
Riesgo de las operaciones	Asumido por el MICINN	
Reembolso obligatorio	Conllevará la penalización de un 2% flat sobre las cantidades recibidas.	
Duración del préstamo	15 años	20 años
Carencia obligatoria	2 años	5 años
Amortización	8 años, lineal y trimestral. No podrá superar el total anual de 1/8 de la deuda total	15 años, lineal y mensual

2. Condiciones de los préstamos

Condiciones especiales (I)

	Período 2007-2008
Plazo amortización	Se cuenta a partir del ejercicio siguiente a aquel en que la renta del prestatario sobrepase en el ejercicio anterior el umbral de la base imponible general y del ahorro/IRPRF de 22.000 €/año.
Carencia	Se considerarán los años siguientes a aquellos en los que el Prestatario no alcance el umbral de 22.000 €/año de la base imponible general y del ahorro/IRPRF
Extinción de la deuda	En cualquier caso, la deuda se extinguirá transcurridos 15 años desde la formalización del préstamo.

2. Condiciones de los préstamos

Condiciones especiales (II)

Período 2008-2009	
Ampliación en 1 año el plazo de carencia	La 1ª amortización (6ª anualidad del préstamo) se puede aplazar al año 20 cuando en el primer año de amortización el umbral la renta del prestatario no sobrepase en ejercicio anterior, de 22.000 euros/año.
Ampliación hasta 10 años el plazo de carencia	Podrá solicitarse la ampliación del período de carencia a diez años si causas extraordinarias impiden que el prestatario alcance el umbral de renta de 22.000€, posponiéndose el pago a los años 15 a 20.
Condonación parcial o total	Por causa de enfermedad grave u otras extraordinarias el prestatario podrá solicitar la condonación parcial o total de la parte del préstamo. La condonación la resolverá el MICINN previa consulta a la Agencia Tributaria y del e informe de una Comisión constituida por expertos

(Umbral de renta = base imponible general y del ahorro/IRPF de o el mínimo exento que esté en vigor en esa fecha).

3. Requisitos de los prestatarios

Requisitos generales de los prestatarios finales

	2007-2008	2008-2009
Residencia en España desde la solicitud	Durante los dos últimos años	Durante los cuatro últimos años
Año de finalización de los estudios	Estar en posesión de la titulación universitaria o haber superado estudios que permitan la matrícula en un máster oficial en el año 1997 (2008-09) y posteriores	
Requisitos de matrícula	Encontrarse matriculado o haber sido aceptado en un máster oficial para el curso académico que solicita el préstamo en al menos 30 créditos ECTS.	
Curso académico	En el caso de que no se hubiera agotado la capacidad de financiación, a partir de 1 de junio podrán presentar solicitudes los admitidos o matriculados en másteres para el curso 2009-2010	
País de la universidad	España, EEES,	España, EEES, Estados Unidos de América y Canadá

3. Requisitos de los prestatarios

Requisitos generales de los prestatarios finales

	2007-2008	2008-2009
No pueden ser prestatarios	Quienes se encuentren en posesión del título de máster oficial español o expedido por otro país.	
Incompatibilidades del programa	La percepción de un préstamo de la línea 2008-09 con otro percibido de la línea 2007-08	
Denegación de la formalización del préstamo	La entidad colaboradora podrá no formalizar el préstamo en el caso del que el prestatario figure en el registro de morosidad utilizado por el sistema financiero.	

4. Procedimiento de gestión del programa

FASES GENERALES DEL PROCEDIMIENTO

Fase	Procedimiento	Gestores	Duración
FASE I	Presentación solicitud y autorización de la solicitud	MICINN	45 días
Fase II	Formalización del préstamo	Entidad crédito ICO	90 días
Fase III	Seguimiento inicial y académico	MICINN	2 años
Fase IV	Seguimiento de la amortización	MICINN ICO Entidad crédito AEAT	Hasta 20 años

4. Procedimiento de gestión del programa

FASES GENERALES DEL PROCEDIMIENTO

Flujo de comunicación entidades participantes

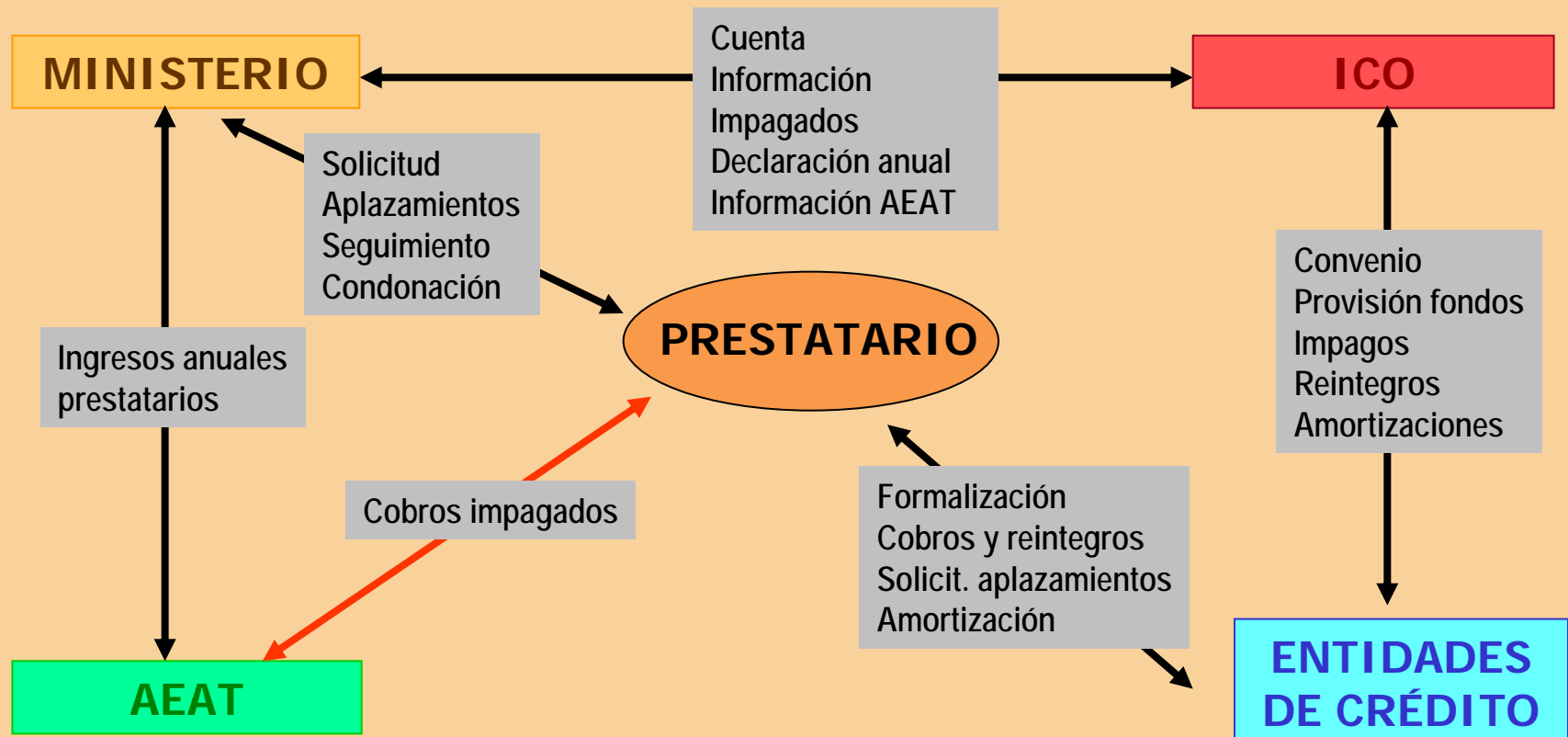

4. Procedimiento de gestión del programa 2008-2009

FASE 1. Presentación y autorización de la solicitud

SOLICITANTE

Grabación de la solicitud por Internet y presentación por registro oficial.

1. Rellenar datos
2. Obtención impreso solicitud
3. Presentación registro oficial

DIRECCIÓN GENERAL DE UNIVERSIDADES

Datos de las solicitudes por Internet y recepción por registro oficial

1. **Recibida** (pendiente de registro)
2. **Registrada** (pendiente de revisión)
(inicio plazo 45 días para resolver)
3. **Subsanación**
4. **Inadmisión - Fin**
5. **Autorizada**

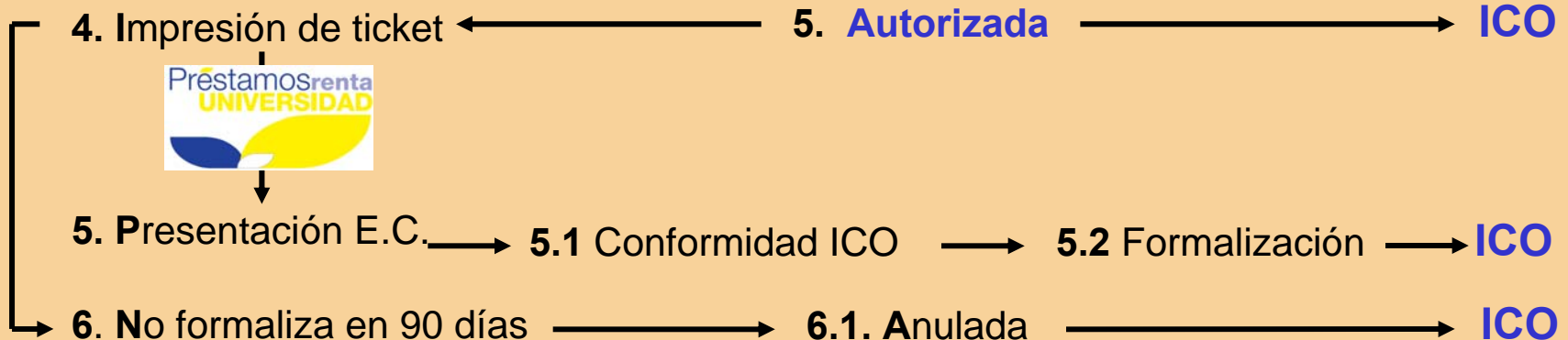

4. Procedimiento de gestión del programa 2008-2009

FASE 2. Formalización del préstamo

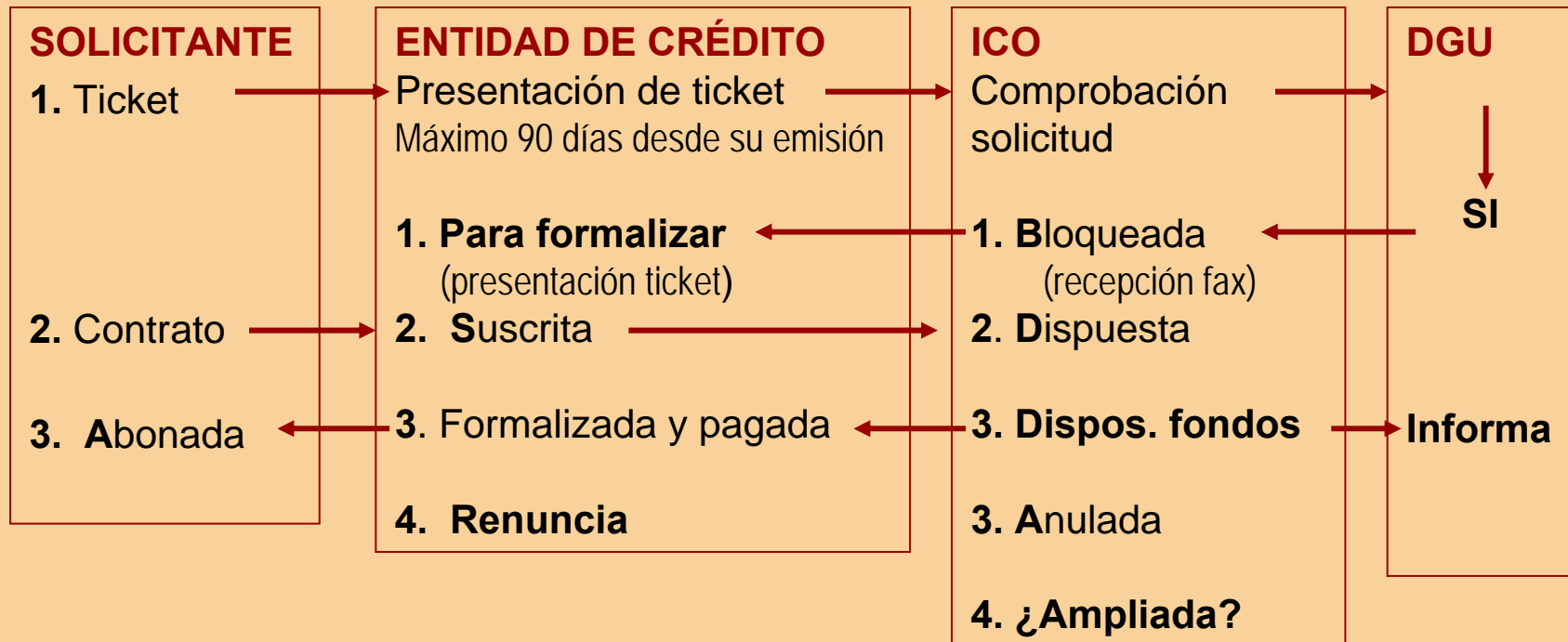

4. Procedimiento de gestión del programa 2008-2009

FASE 3. Seguimiento inicial

Su objeto es la verificación de que se ha efectuado la matrícula en la modalidad para la que se ha formalizado el préstamo y en los créditos indicados por el prestatario.

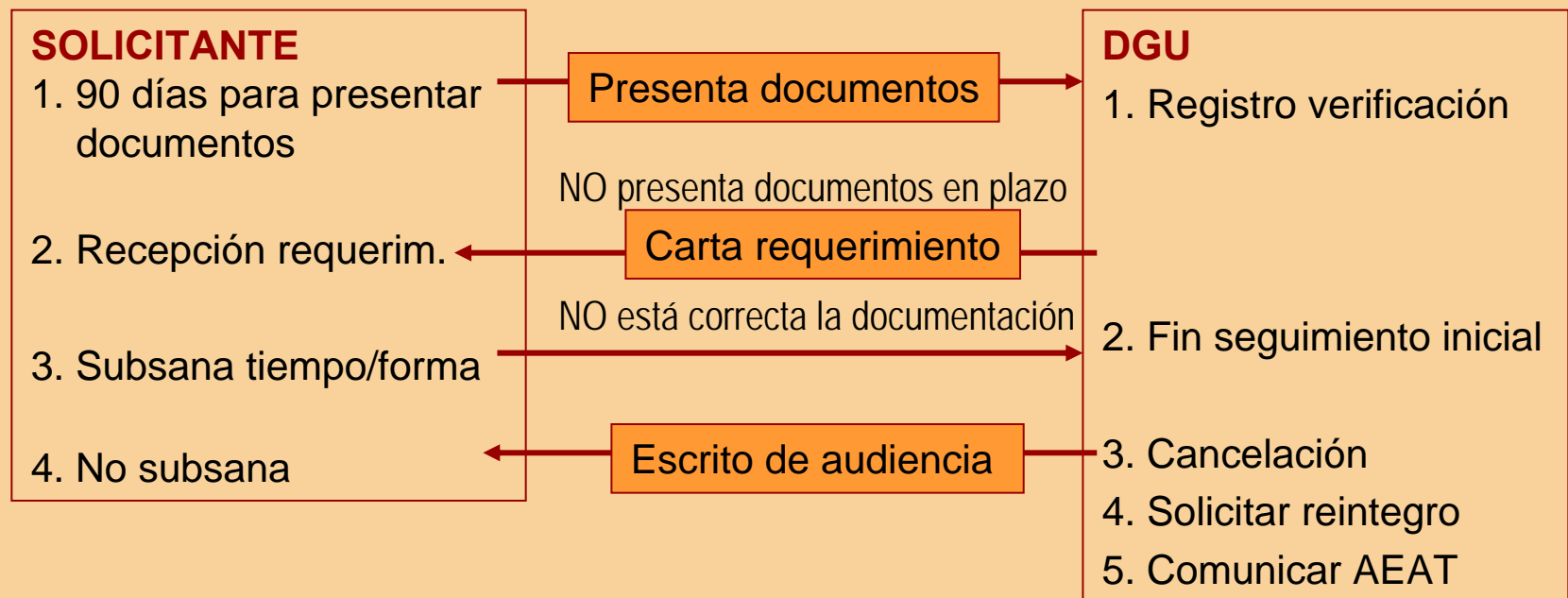

5. Indicadores de gestión del programa 2007-2008

Indicadores de tramitación administrativa

► Tramitación de solicitudes.

Concedidas	3.662	68,63 %
Denegadas	647	12,12 %
No subsanadas	1.027	19,25 %
TOTAL..	5.336	100,00 €
Revisiones realizadas	8.528	159,9%

► Motivos principales de subsanación y denegación.

Matrícula en máster no oficial	549	32,82 %
No residente o menos de 2 años	57	3,41 %
Titulados con anterioridad a 1996	23	1,37 %
Máster para el curso 2008-2009	574	34,29 %
Otros motivos	471	28,14 %

5. Indicadores de gestión del programa 2007-2008

Indicadores de tramitación administrativa

► Tramitación de solicitudes

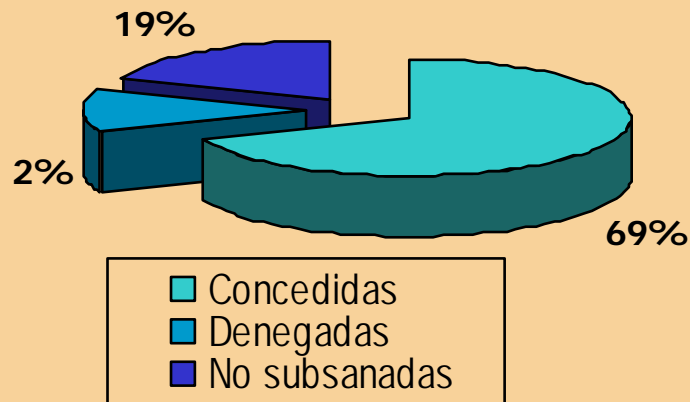

► Motivos de denegación y subsanación

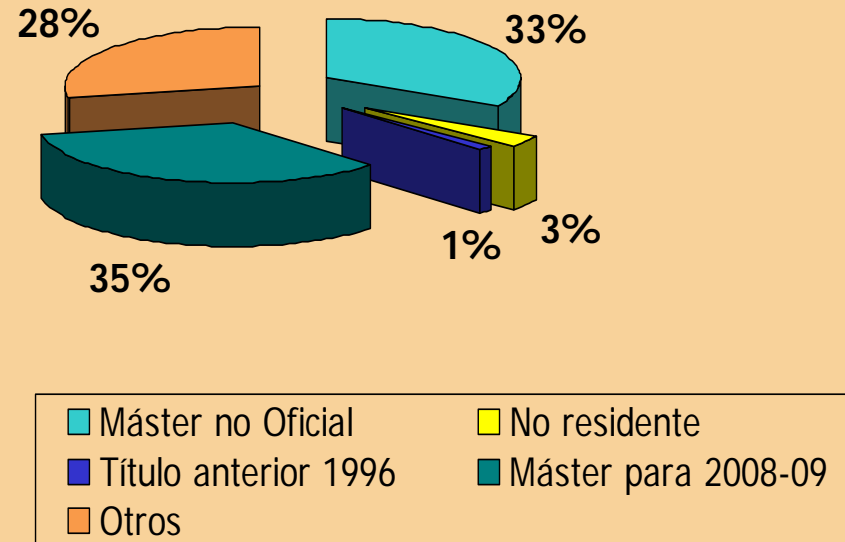

5. Indicadores de gestión del programa 2007-2008

Atención telefónica al usuario

► Total acumulado llamadas atendidas

Total meses	65081	Máximo de llamadas en un mes	10.042
Media mes	5.916	Mínimo de llamadas en un mes	3.874

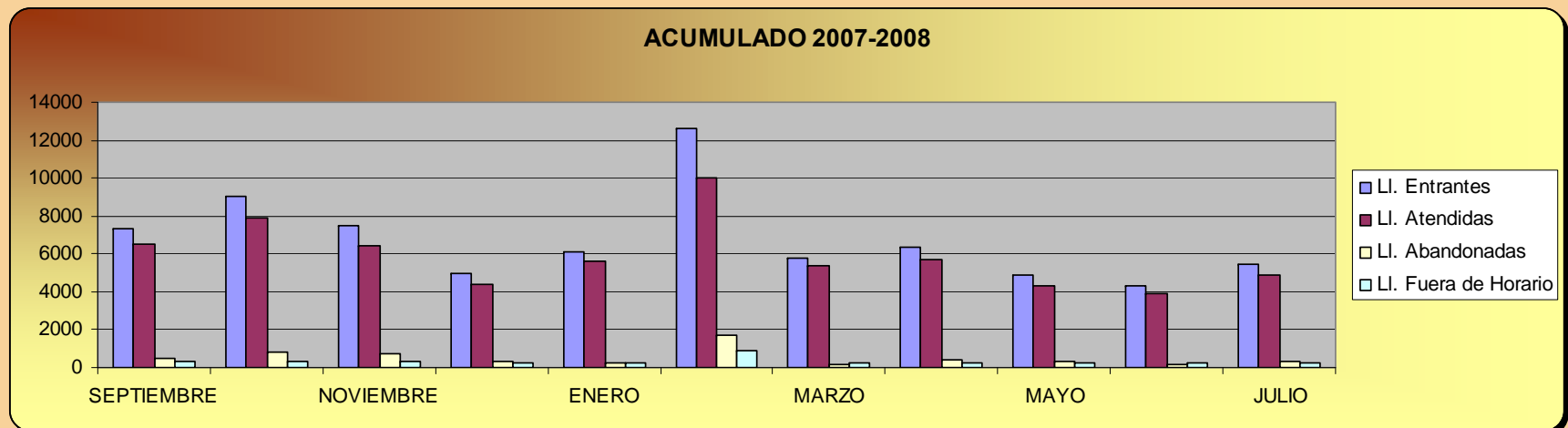

5. Indicadores de gestión del programa 2007-2008

Concesiones y formalización operaciones

► Concesiones autorizadas por el MICINN (a 31-07-2008)

Solicitudes autorizadas	3.662
Cuantía total de las solicitudes	44.145.748 €
Cuantía pendiente	5.854.252 €

► Operaciones dispuestas por ICO (a 22-09-2008)

Total operaciones	3.422
Total importe dispuesto en la línea	41.788.870,40 €
Saldo de la cuenta	8.211.129,60 €

5. Indicadores de gestión del programa 2007-2008

Importe de los préstamos

► Total préstamo por países de realización del máster

	Media
España	11.887 €
■ Univ. públicas	11.724 €
■ Univ. privadas	12.836 €
Media resto de países	14.674 €
Media total	12.055 €

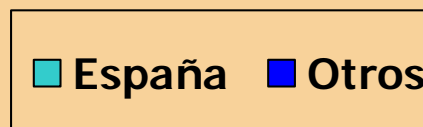
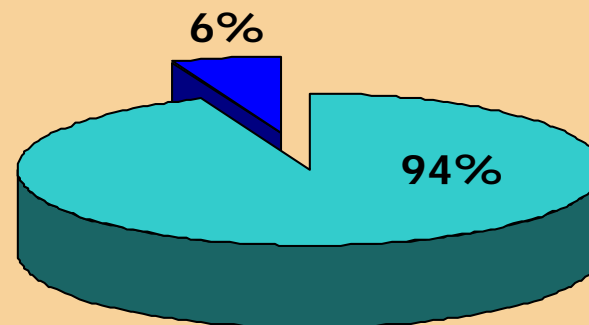

5. Indicadores de gestión del programa 2007-2008

Datos de los beneficiarios

► Sexo beneficiarios

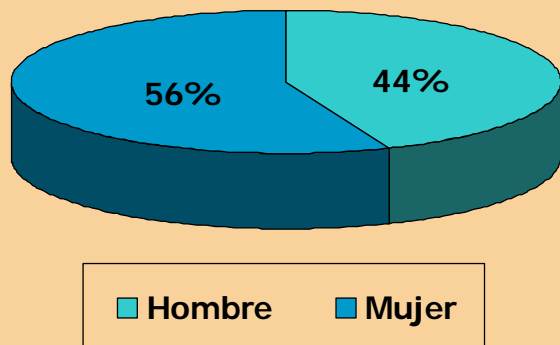

► Nacionalidad

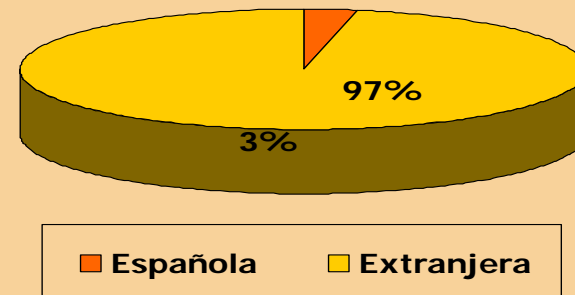

► Extranjeros

Países de la UE	52 %
Resto de países	48 %

► Extranjeros no UE

Países Latinoamérica	70 %
Resto de países	30 %

5. Indicadores de gestión del programa 2007-2008

► Edad de los solicitantes

Media 27 años. Entre 24 y 26 años la mitad de los beneficiarios

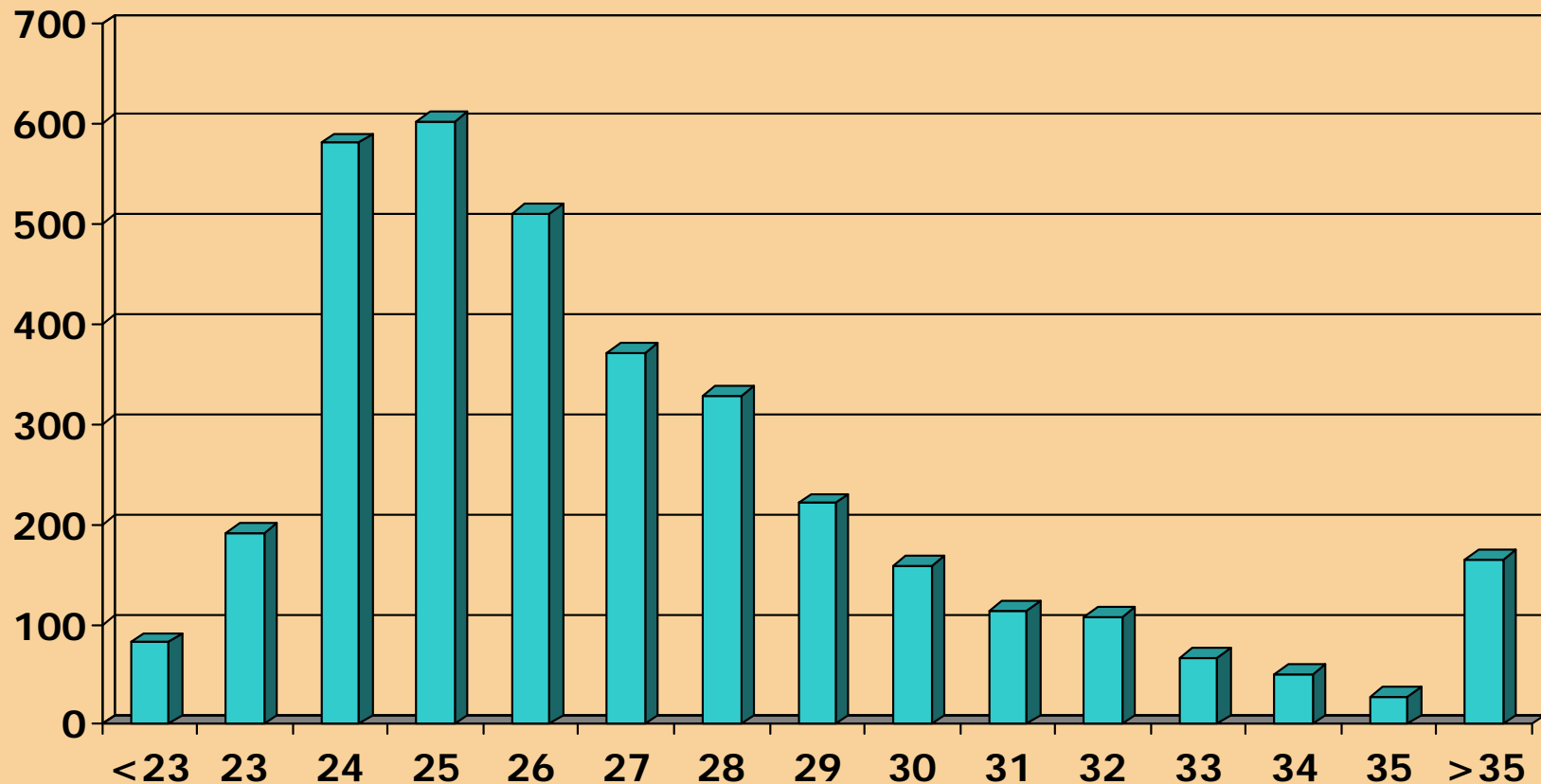

5. Indicadores de gestión del programa 2007-2008

► Años de finalización de estudios de los prestatarios

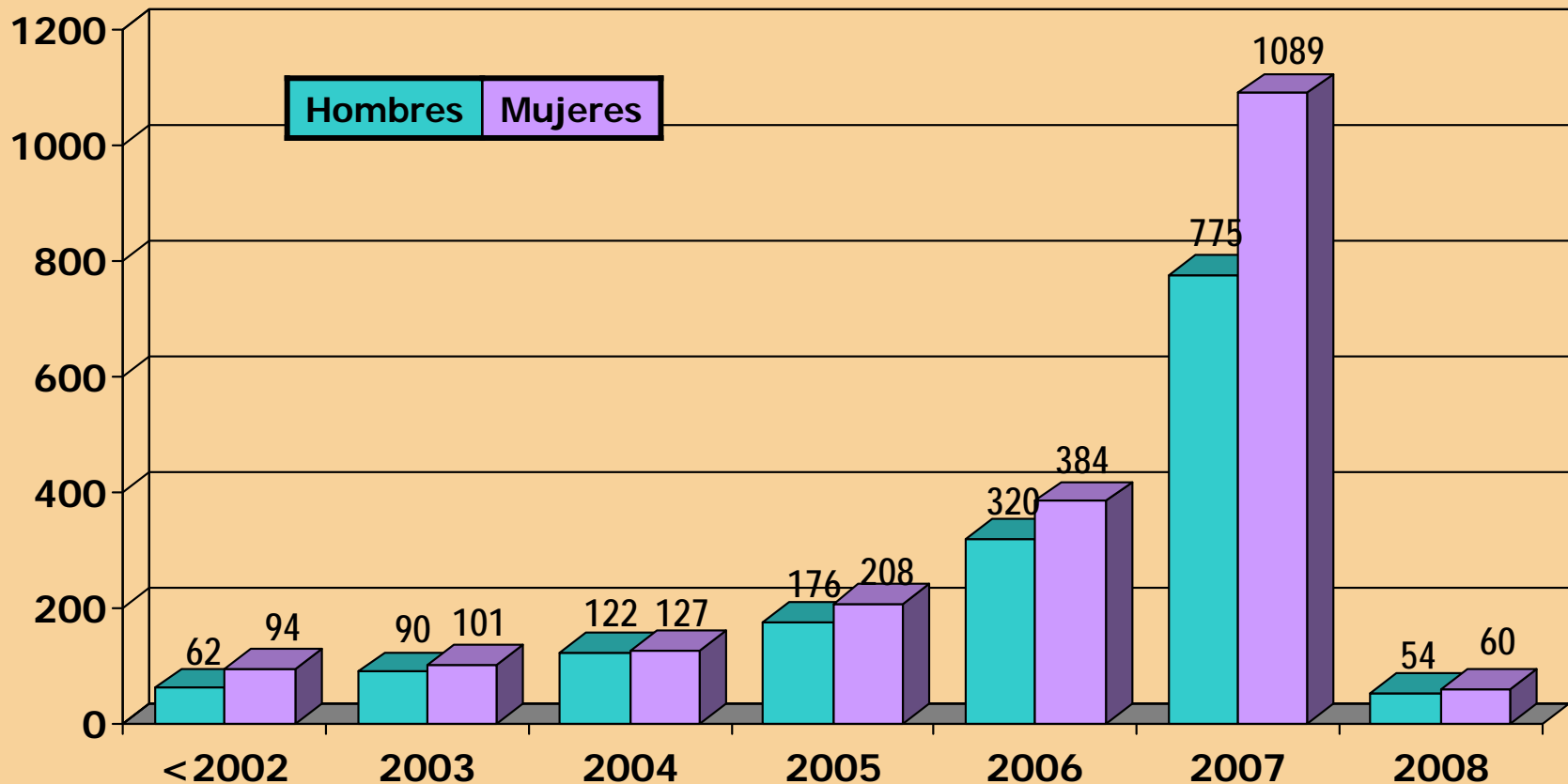

5. Indicadores de gestión del programa 2007-2008

► Años de finalización de estudios de los prestatarios

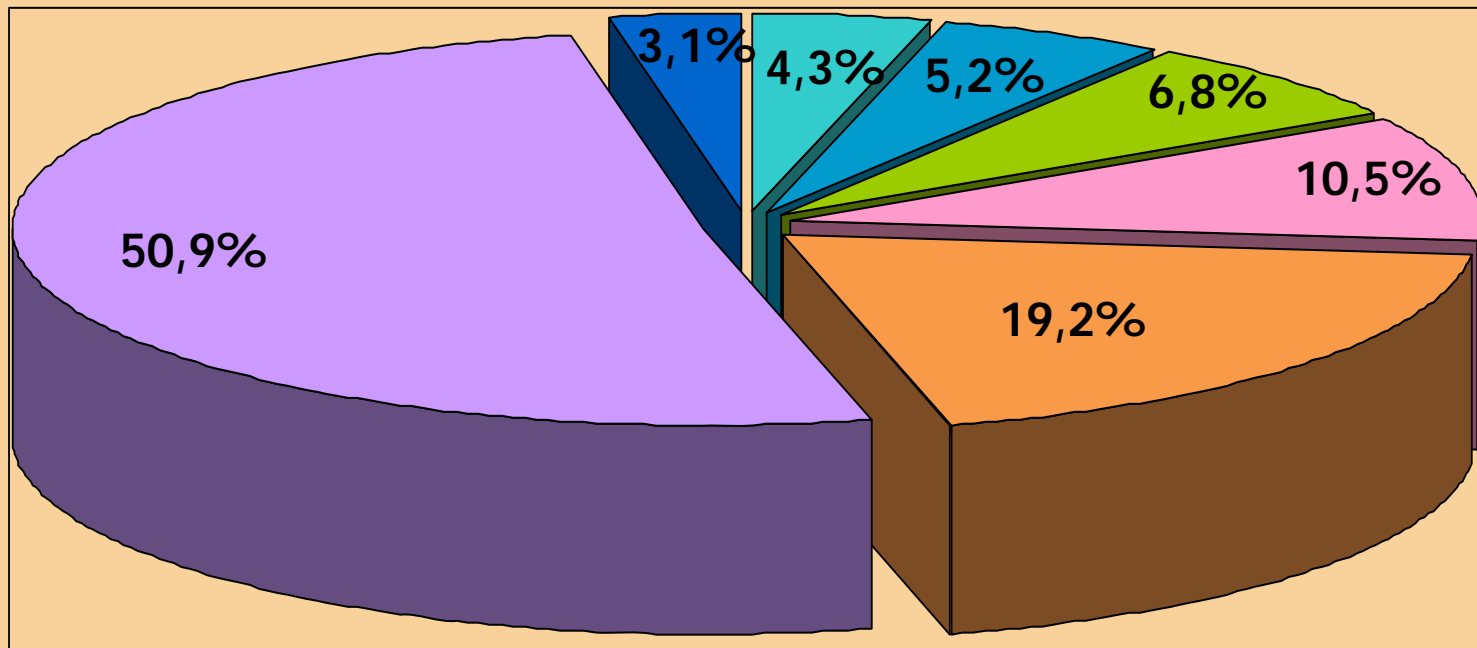

<2002	2003	2004	2005	2006	2007	2008
156	191	249	384	704	1864	114

5. Indicadores de gestión del programa 2007- 2008

Datos de los beneficiarios

► Distribución por CCAA de residencia de los beneficiarios

CC.AA.	Núm. beneficiarios	% € concedidos
Madrid	824	26,88 %
Valencia	577	16,53 %
Andalucía	565	14,16 %
Cataluña	432	12,73 %
Galicia	235	7,74 %
País Vasco	167	4,38 %
Murcia	155	4,07 %
Canarias	114	3,23 %
Resto de CCAA	372	10,28 %

5. Indicadores de gestión del programa 2007- 2008

Beneficiarios por universidades

► Universidades de matrícula en el máster

Carácter	H	% H	M	% M	Total	% Total
PÚBLICAS	1272	43,29	1666	56,71	2938	85,38
PRIVADAS	207	41,15	296	58,85	503	14,62
	1479	42,98	1962	57,02	3441	100,00

► Movilidad en la universidad de matrícula

Carácter	Total	% T	Sin Movil	%	Misma CCAA	%	Distinta CCAA	%	Univ. Extrj.	%	Total Movil.	%
PÚBLICAS	2938	85,38	1651	56,19	464	15,79	724	24,64	99	3,37	1.287	43,81
PRIVADAS	503	14,62	137	27,24	129	25,65	224	44,53	13	2,58	366	72,76
	3441	100,00	1788	51,96	593	17,23	948	27,55	112	3,25	1.653	48,04

5. Indicadores de gestión del programa 2007- 2008

Beneficiarios por universidades

- ▶ **Préstamos en las 100 mejores universidades de Europa 2007**
(Ranking del Institute for Higher Education Policy – UNESCO)

Universidades	Total préstamos	En Univ. ranking 100 Europeas	% sobre Total	% sobre países
Españolas	3.441	613	17,8	89,3
Extranjeras	221	73	33,1	10,7
TOTALES	3.662	686	18,73	100,0

5. Indicadores de gestión del programa 2007- 2008

Beneficiarios por universidades

- **Prestamos en las 100 mejores universidades de Europa 2007 (Institute for Higher Education Policy – UNESCO)**

Universidades	Puesto en el ranking	Núm. prestamos	% €
Universidad de Barcelona	57-80	158	23,0
Universidad Autónoma de Madrid	81-123	92	13,4
Universidad Complutense	81-123	195	28,4
Universidad de Valencia	81-123	168	24,5
Total universidades españolas en ranking		613	89,3
London Sch Economics	57-80	15	2,9
Univ Coll London	5	5	0,8
Otras universidades extranjeras		53	7,7
Total universidades europeas en ranking		73	10,7

5. Indicadores de gestión del programa 2007- 2008

	Universidad	H	%-H	M	%-M	TOTAL	% T
1	Politécnica de Valencia	111	49,55	113	50,45	224	6,51
2	Complutense de Madrid	77	39,49	118	60,51	195	5,67
3	Valencia	68	40,48	100	59,52	168	4,88
4	Granada	65	40,37	96	59,63	161	4,68
5	Barcelona	64	40,51	94	59,49	158	4,59
6	Santiago	45	34,35	86	65,65	131	3,81
7	Rey Juan Carlos	56	43,08	74	56,92	130	3,78
8	La Laguna	40	39,60	61	60,40	101	2,94
9	Sevilla	45	47,87	49	52,13	94	2,73
10	Murcia	41	44,09	52	55,91	93	2,70
11	Autónoma de Madrid	43	46,74	49	53,26	92	2,67
12	País Vasco	42	48,28	45	51,72	87	2,53
13	Autónoma de Barcelona	40	50,63	39	49,37	79	2,30
14	Huelva	28	36,84	48	63,16	76	2,21
15	Deusto	19	25,33	56	74,67	75	2,18
16	Cádiz	32	43,84	41	56,16	73	2,12
17	Europea de Madrid	33	47,14	37	52,86	70	2,03

5. Indicadores de gestión del programa 2007- 2008

	Universidad	H	%-H	M	%-M	TOTAL	% T
18	Uned	31	46,97	35	53,03	66	1,92
19	Jaume I de Castellón	23	39,66	35	60,34	58	1,69
20	Cantabria	29	50,88	28	49,12	57	1,66
21	Málaga	23	40,35	34	59,65	57	1,66
22	A Coruña	20	37,04	34	62,96	54	1,57
23	Alcalá de Henares	23	42,59	31	57,41	54	1,57
24	Salamanca	23	43,40	30	56,60	53	1,54
25	Católica San Antonio Murcia	22	42,31	30	57,69	52	1,51
26	Vigo	28	56,00	22	44,00	50	1,45
27	Alicante	14	30,43	32	69,57	46	1,34
28	Pompeu Fabra	20	45,45	24	54,55	44	1,28
29	San Pablo-CEU	14	33,33	28	66,67	42	1,22
30	Antonio de Nebrija	14	34,15	27	65,85	41	1,19
31	Oviedo	16	39,02	25	60,98	41	1,19
32	Rovira I Virgili	19	50,00	19	50,00	38	1,10
33	Navarra	23	62,16	14	37,84	37	1,08
34	Politécnica de Madrid	29	78,38	8	21,62	37	1,08

5. Indicadores de gestión del programa 2007- 2008

	Universidad	H	%-H	M	%-M	TOTAL	% T
35	Menéndez Pelayo	16	44,44	20	55,56	36	1,05
36	Córdoba	14	40,00	21	60,00	35	1,02
37	Pablo de Olavide	12	34,29	23	65,71	35	1,02
38	Miguel Hernández	12	35,29	22	64,71	34	0,99
39	Politécnica de Cataluña	14	42,42	19	57,58	33	0,96
40	Pontificia de Comillas	13	39,39	20	60,61	33	0,96
41	Cardenal Herrera-CEU	13	46,43	15	53,57	28	0,81
42	Zaragoza	15	55,56	12	44,44	27	0,78
43	Ramón LLull	13	48,15	14	51,85	27	0,78
44	Alfonso X El Sabio	12	46,15	14	53,85	26	0,76
45	Carlos III	13	52,00	12	48,00	25	0,73
46	Extremadura	10	40,00	15	60,00	25	0,73
47	Valladolid	10	43,48	13	56,52	23	0,67
48	Católica San Vicente Mártir	8	42,11	11	57,89	19	0,55
49	Girona	6	35,29	11	64,71	17	0,49
50	León	5	29,41	12	70,59	17	0,49
51	Illes Balears	7	43,75	9	56,25	16	0,46

5. Indicadores de gestión del programa 2007- 2008

	Universidad	H	%-H	M	%-M	TOTAL	% T
52	LLeida	5	33,33	10	66,67	15	0,44
53	Almería	2	14,29	12	85,71	14	0,41
54	Las Palmas de Gran Canaria	6	46,15	7	53,85	13	0,38
55	Camilo José Cela	6	46,15	7	53,85	13	0,38
56	Burgos	7	58,33	5	41,67	12	0,35
57	Jaen	5	45,45	6	54,55	11	0,32
58	Internacional de Cataluña	5	45,45	6	54,55	11	0,32
59	Pública de Navarra	4	36,36	7	63,64	11	0,32
60	Oberta de Cataluña	6	60,00	4	40,00	10	0,29
61	Politécnica de Cartagena	8	80,00	2	20,00	10	0,29
62	Internacional de Andalucía	4	44,44	5	55,56	9	0,26
63	SEK de Segovia	5	62,50	3	37,50	8	0,23
64	San Jorge	0	0,00	6	100,00	6	0,17
65	Mondragón	1	20,00	4	80,00	5	0,15
66	La Rioja	1	50,00	1	50,00	2	0,06
67	Castilla La Mancha	1	100,00	0	0,00	1	0,03

5. Indicadores de gestión del programa 2007- 2008

Másteres autorizados y con matrícula de prestatarios

	2007-08	Con prestatarios	% sobre 2007-2008
TOTAL.....	1.775	901	50,8
Andalucía	183	137	7,7
Aragón	32	21	1,2
Asturias (Principado de)	14	8	0,5
Balears (Illes)	23	5	0,3
Canarias	24	15	0,8
Cantabria	26	21	1,2
Castilla y León	81	38	2,1
Castilla-La Mancha	3	1	0,1
Cataluña	379	168	9,5
Extremadura	12	8	0,5
Galicia	64	47	2,6
Madrid (Comunidad de)	455	202	11,4
Murcia (Región de)	95	44	2,5
Navarra (Comunidad Foral de)	50	16	0,9
País Vasco	88	47	2,6
Rioja (La)	2	2	0,1
Valenciana (Comunidad)	221	21	1,2

5. Indicadores de gestión del programa 2007- 2008

Beneficiarios por ramas de estudios

► Másteres encuadrados por ramas de estudio

Ramas de estudios	Núm.	% €
Humanidades	700	19,12
Ciencias experimentales	717	19,58
Ciencias sociales y jurídicas	1410	38,50
Enseñanzas técnicas	648	17,70
Ciencias de la salud	187	5,11

5. Indicadores de gestión del programa 2007- 2008

Beneficiarios por créditos de matrícula

► Concesiones por número de créditos en la matrícula

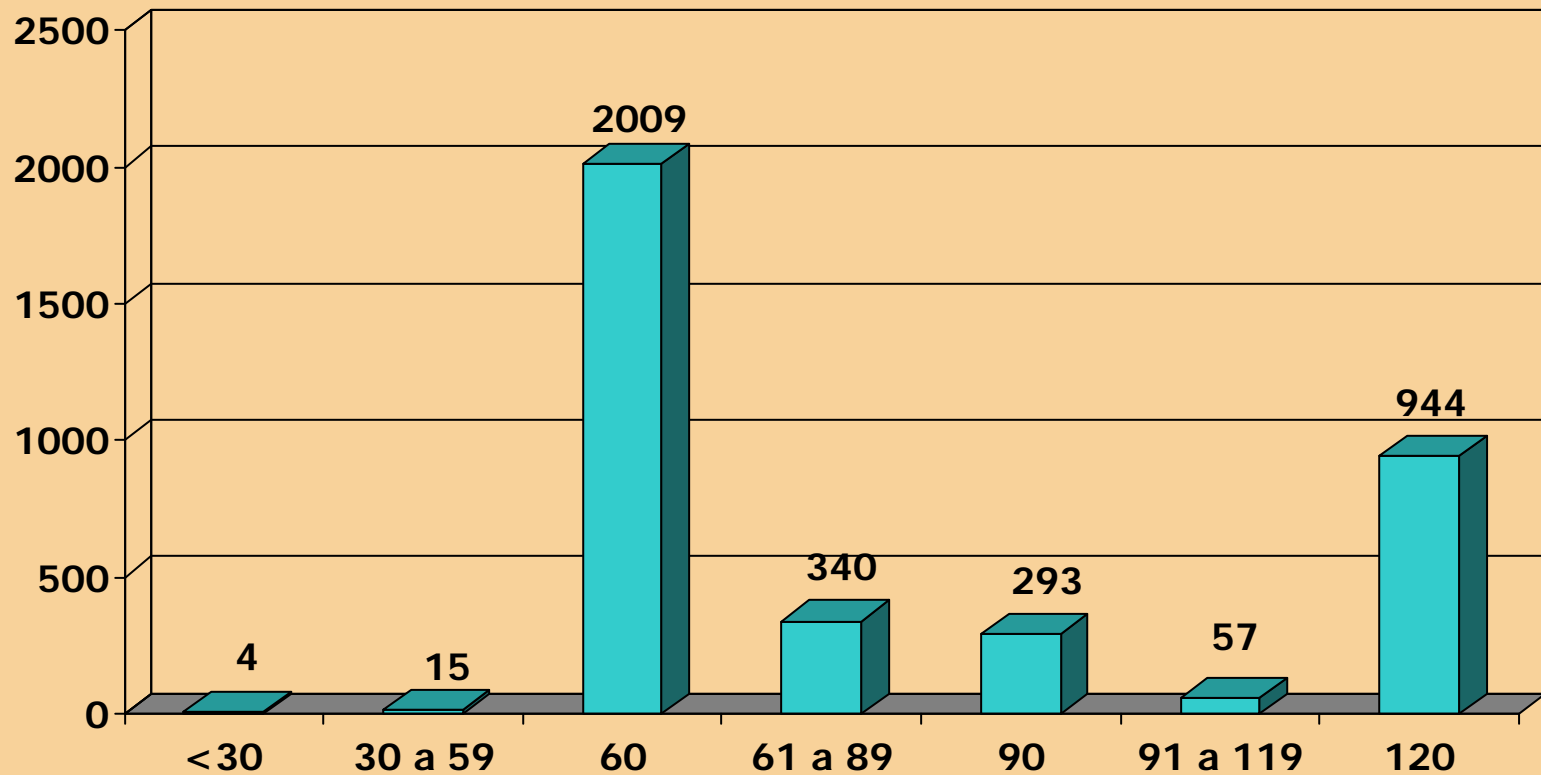

5. Indicadores de gestión del programa 2007- 2008

► Importe medio de la matrícula en universidades españolas

Carácter	Total	% T	Créditos	Media Importe matrícula	Media del préstamo	Total importe préstamos	% Importe préstamos
PÚBLICAS	2.938	85,38	79	1.863 €	11,724 €	34.446.386 €	84,22%
PRIVADAS	503	14,62	73	8.887 €	12.836, €	6.456.480 €	15,78 %
	3.441	100,00	79	2.890 €	11.887 €	40.902.866 €	100,00 €

► Importe medio de la matrícula en universidades extranjeras

Carácter	Total	% T	Créditos	Media Importe matrícula	Media del préstamo	Total importe préstamos	% Importe préstamos
ESPAÑA	3.441	94 %	78	2.890 €	11.887 €	40.902.866 €	92,7 %
EXTRANJERAS	221	6 %	101	5.213 €	14.674 €	3.242.882 €	7,3 %
	3.662		79	3.030 €	12.055 €	44.145.748	

5. Indicadores de gestión del programa 2007- 2008

► Importe medio de la matrícula en universidades PÚBLICAS españolas

	Universidad	Media créditos matrícula	Media importe matrícula
1	Autónoma de Barcelona	65	3.962,07
2	Menéndez Pelayo	74	3.593,84
3	Las Palmas de Gran Canaria	104	2.284,06
4	Rey Juan Carlos	92	2.280,34
5	Valencia	86	2.265,17
6	Politécnica de Cataluña	109	2.183,11
7	Girona	81	2.067,13
8	Almería	92	2.060,11
9	País Vasco	67	2.043,59
10	Burgos	81	2.037,17
11	Politécnica de Madrid	84	2.017,07
12	Politécnica de Valencia	86	1.996,55
13	Alicante	91	1.989,55
14	Valladolid	79	1.976,12
15	Alcalá de Henares	74	1.962,58
16	Pública de Navarra	93	1.961,53
17	Jaume I de Castellón	71	1.854,40
18	Barcelona	83	1.838,89

5. Indicadores de gestión del programa 2007- 2008

► Importe medio de la matrícula en universidades PRIVADAS españolas

	Universidad	Media créditos matrícula	Media importe matrícula
1	SEK de Segovia	61	25.875,00
2	Navarra	76	21.352,66
3	Europea de Madrid	79	13.745,24
4	Ramón LLull	66	11.647,30
5	Alfonso X El Sabio	98	9.819,23
6	Antonio de Nebrija	72	9.117,68
7	San Jorge	60	8.666,67
8	Pontificia de Comillas	74	8.268,70
9	San Pablo-CEU	62	8.035,90
10	Mondragón	60	7.000,00
11	Camilo José Cela	60	6.139,90
12	Internacional de Cataluña	67	5.697,91
13	Deusto	80	4.203,20
14	Católica San Vicente Mártir	60	4.075,62
15	Católica San Antonio Murcia	79	4.065,71
16	Cardenal Herrera-CEU	60	3.365,63
17	Oberta de Cataluña	60	2.918,84