

**LIBRO DE ESTILO
DE LAS TESIS DOCTORALES DE LA URV**



UNIVERSITAT ROVIRA I VIRGILI

Libro de estilo de las tesis doctorales de la URV
Universidad Rovira i Virgili

Primera edición: 2008

Edición:

Escuela de Posgrado y Doctorado
Campus Sescelades
43007 Tarragona
Tel. 977 55 8477
escoladoctorat@urv.cat

Autores:

Comisión para el Libro de Estilo de las Tesis Doctorales de la URV
Miembros:

Dr. Jordi Ginebra Serrabou
Dra. Maribel Matheu Malpartida
Dra. Rosa Sánchez-Casas Padilla
Dr. Francesc X. Sureda Batlle
Dr. Xavier Vilanova Salas
Dra. M.^a José Rodríguez Cuesta

ISBN:

978-84-691-9522-2

Depósito legal:

T.79-2009

Tabla de contenidos

- Presentación
- Introducción
- Guía de estilo
 1. Cubierta
 2. Páginas de cortesía
 3. Portada
 4. Acreditación de la dirección de la tesis
 5. Cuarta página: agradecimientos
 6. Estructura de la tesis doctoral
 7. Contenidos opcionales
 8. Criterios de sostenibilidad y de formato
- La tesis doctoral en soporte digital
 1. El contrato TDX
 2. La tesis doctoral en PDF
 3. Los resúmenes de la tesis en Word
- Recursos y material de apoyo

PRESENTACIÓN

El título de Doctor o Doctora es el máximo grado académico que puede otorgar una Universidad. Los estudios de doctorado constan de un período formativo y de un trabajo original de investigación elaborado por el/la candidato/a en cualquier disciplina. En la realización de este trabajo, el/la doctorando/a demuestra que es capaz de llevar a cabo una investigación científica, que constituye la tesis doctoral, la cual representa una contribución al conocimiento humano.

La tesis doctoral se evalúa en un acto público, que consiste en la exposición y defensa del trabajo de investigación ante los miembros de un tribunal, quienes, al igual que otros doctores presentes en el acto, pueden formular preguntas al/la doctorando/a sobre cualquier aspecto relacionado con la tesis doctoral: el método utilizado para la investigación, las fuentes, los resultados obtenidos, etc.

La ley vigente¹ indica que la Universidad establecerá procedimientos para garantizar la calidad de las tesis doctorales, tanto en su elaboración como en el proceso de evaluación. En estos circuitos para asegurar la calidad, en la URV participan los departamentos, el Servicio de Gestión Académica (SGA), la Escuela de Posgrado y Doctorado (EPD) y una Comisión estatutaria, ante la cual se llevan a trámite de aprobación, mensualmente, las tesis doctorales y los tribunales que las deben evaluar. Esta Comisión recibe el nombre de Comisión de Posgrado y Doctorado (CPD).

Esta Comisión, junto con la Escuela de Posgrado y Doctorado, que es la unidad responsable del registro y el depósito de las tesis doctorales, ha tomado la iniciativa de elaborar esta guía, con el espíritu de que sea una herramienta más para los

¹ Real Decreto 1393/2007, de 29 de octubre, por el que se establece la ordenación de las enseñanzas universitarias oficiales.

doctorandos. El *Libro de estilo de las tesis doctorales* de la URV no es una relación de normas de imagen o formato que las tesis deben cumplir, sino un conjunto de orientaciones que establecen unos umbrales mínimos de estilo que todas las tesis con el sello de la URV deben compartir.

María José Rodríguez Cuesta
Escuela de Posgrado y Doctorado

INTRODUCCIÓN

Ficha técnica de esta guía:

Título:	Libro de estilo de las tesis doctorales de la URV	
Autores:	Comisión para el Libro de Estilo de las Tesis Doctorales de la URV	
Constitución de la Comisión:	Comisión de Posgrado y Doctorado, sesión del 28-11-2007	
Miembros:		
Ámbito	Miembro	Departamento / centro
Humanidades	Dr. Jordi Ginebra	Dpto. Filología Catalana
Ciencias	Dra. Maribel Matheu	Dpto. Química Analítica y Química Orgánica
Ciencias sociales	Dra. Rosa Sánchez-Casas	Facultad de Ciencias de la Educación y Psicología
Ciencias de la salud	Dr. Francesc X. Sureda	Dpto. Ciencias Médicas Básicas
Técnico	Dr. Xavier Vilanova	Dpto. Ing. Electrónica, Eléctrica y Automática
Coordinadora técnica	Dra. M.ª José Rodríguez	Escuela Posgrado y Doctorado

Objetivos y contenidos:

Esta publicación tiene por objetivo ofrecer las indicaciones de los requisitos mínimos, así como de los elementos de estilo recomendables y los no aceptables, que debe reunir una tesis doctoral que se deposite en la Escuela de Posgrado y Doctorado y que tenga que ser aprobada por la Comisión de Posgrado y Doctorado para su posterior defensa en la URV.

Sin dejar de lado algunos criterios de impresión que fomenten el uso sostenible de los recursos, se incluyen las instrucciones sobre cómo se debe presentar la tesis en formato electrónico para su posterior publicación digital en el portal de Internet TDX, *Tesis Doctorals en Xarxa* (Tesis Doctorales en Red), proyecto iniciado por el Consorcio de Bibliotecas Universitarias de Cataluña (CBUC), organismo al que pertenece la Universidad Rovira i Virgili, con la colaboración del Consorcio Centro de Supercomputación de Cataluña (CESCA) y el patrocinio del Departamento de Innovación, Universidades y Empresa de la Generalitat de Catalunya.

GUÍA DE ESTILO

Las tesis doctorales son trabajos que, a pesar de ser obra de sus autores, están muy influidos por las tradiciones que, durante décadas, han consolidado las disciplinas de las diferentes ramas del conocimiento científico. Tanto la posibilidad de elaborar tesis no solo como monografías sino también a partir de la recopilación de artículos publicados en revistas de impacto, como las cuestiones materiales relativas al volumen, el tamaño, etc. son aspectos propios respecto a los que cada departamento se puede mantener fiel, de acuerdo con sus usos y tradición.

No obstante, hay una serie de criterios comunes que se pueden aplicar a todas las tesis doctorales, independientemente del ámbito científico al que pertenezcan, como los que tienen que ver con la información esencial que se debe incluir en las primeras páginas y los que hacen referencia a los datos que no son propios de una tesis doctoral y que, por lo tanto, no han de figurar en ella.

En este apartado, que constituye el cuerpo central de este libro de estilo, se abordan los aspectos fundamentales de la cubierta y de las primeras páginas de la tesis, así como la estructura general que debe presentar para que un lector no experto en la materia vea coherente la presentación de los contenidos.

1. Cubierta

Una tesis doctoral de la URV debe ser fácilmente identificada como tal observando únicamente el exterior del manuscrito, sin necesidad de tener que consultar el interior. Por esta razón, la cubierta debe contener como mínimo los siguientes elementos de forma clara y visible:

- La indicación “TESIS DOCTORAL” (en el idioma que corresponda).
- El nombre y los apellidos del/la doctorando/a.
- El título de la tesis.
- El nombre de la Universidad Rovira i Virgili (en letras).

Adicionalmente, en la cubierta se pueden incluir los siguientes elementos:

- El logotipo de la URV.
- El nombre del departamento.

Por otra parte, aunque la investigación del/la candidato/a se habrá realizado normalmente en el marco de un grupo de investigación de la Universidad, financiado o no por entidades públicas o privadas, en ningún caso corresponde mencionarlo en la cubierta. Por este motivo, la cubierta no debe contener:

- El nombre del grupo de investigación.
- Otros logotipos (departamento, grupo de investigación, empresas privadas).

2. Páginas de cortesía

Después de la cubierta, antes de la portada, se debe dejar una página en blanco por ambas caras.

3. Portada

La portada es una página donde constan todos los datos relevantes de la tesis doctoral. El formato en que se presenta esta información responde a un estilo clásico de portada de publicaciones de tipo muy diverso, donde la información destaca por su simplicidad y claridad. Esta información se puede agrupar en dos grandes bloques.

EJEMPLO DE PORTADA

En el primer bloque, que ocupará aproximadamente dos tercios de la portada, necesariamente se debe hacer constar:

- Nombre y apellidos del/la autor/a.
- Título de la tesis.
- Expresión “Tesis doctoral” y, en la línea siguiente, la fórmula “dirigida por el Dr. / por la Dra.”.
- Nombre del departamento donde se ha realizado la tesis (opcionalmente, en la línea siguiente, se puede hacer constar el nombre del grupo de investigación).

El segundo bloque, que ocupará el tercio restante de la portada, incluirá:

- Logotipo y nombre de la Universidad
- Ciudad
- Año

Se debe tener en cuenta que el idioma de la portada ha de coincidir con el idioma en que se redacta la tesis doctoral.

En ningún caso se puede hacer constar en la portada otra información distinta de la especificada en este apartado (por ejemplo, Mención de Doctorado Europeo, composición del tribunal, logotipo del grupo de investigación o de empresas patrocinadoras, etc.).

A continuación ofrecemos un ejemplo de portada.

María José Rodríguez Cuesta

LÍMITE DE DETECCIÓN
PARA MÉTODOS DE CALIBRACIÓN
DE SEGUNDO ORDEN

TESIS DOCTORAL

dirigida por el Dr. Ricard Boqué Martí

Departamento
de Química Analítica y Química Orgánica



UNIVERSITAT ROVIRA I VIRGILI

Tarragona
2008

4. Acreditación de la dirección de la tesis

La tesis presentada por el/la candidato/a es avalada por el/la director/a de tesis. Esto, formalmente, se materializa adjuntando en la misma memoria un certificado original y firmado donde se deja constancia de que el/la doctorando/a ha realizado el trabajo de investigación bajo su dirección.

Como cualquier diligencia donde se reconocen oficialmente uno o más hechos, la estructura de este documento ha de ser la siguiente²:

- **Cuerpo:** El texto debe exponer el hecho que se consigna. Se inicia con la fórmula "HAGO CONSTAR", destacada en mayúsculas. El resto de la información se escribe en el mismo párrafo, en minúscula y sin ningún signo de puntuación que lo separe del fragmento destacado.
- **Datación:** se sitúa antes de la firma. Incluye la población, el día, el mes y el año en que se redacta el documento.
- **Firma:** En la firma deben figurar, por este orden, el cargo como director/a de la tesis, la firma y el nombre y apellidos de la persona que firma la diligencia.

Este documento debe estar impreso en papel con cabecera del departamento o instituto de investigación al que está adscrito el/la director/a de la tesis o, en su defecto, en papel con cabecera de la URV y, obviamente, debe estar firmado.

En el caso de que la tesis opte a la Mención Europea, el/la director/a lo hará constar en esta diligencia.

 UNIVERSITAT
ROVIRA I VIRGILI
Departamento de Antropología,
Filosofía y Trabajo Social

Plaza Imperial Tàrraco, 1
43005 Tarragona
Tel. 977 55 95 95
Fax 977 55 95 97

HAGO CONSTAR que el presente trabajo, titulado "La diversidad cultural y la violencia de género. Efecto sobre el impacto social de los medios de comunicación en el siglo XXI", que presenta Pablo Marcé Minguillán para la obtención del título de Doctor, ha sido realizado bajo mi dirección en el Departamento de Antropología, Filosofía y Trabajo Social de esta Universidad y que cumple los requisitos para poder optar a la Mención Europea.

Tarragona, 11 de mayo de 2008

El director de la tesis doctoral



Dr. Lluís Carreter Badia

² *Praxi lingüística II. Documents administratius.*
<<http://www.linguistic.urv.es/praxi/documents/models/certificat/index.html>>.

5. Cuarta página: agradecimientos (opcional)

La página que sigue a la portada puede contener la mención a entidades que han prestado apoyo económico al estudiante, a proyectos relacionados con el tema de la tesis en que ha participado, a estancias realizadas en otras universidades, y a personas, unidades o servicios que han ayudado al doctorando en algún aspecto de la tesis: revisión lingüística, preparación de material, lectura crítica de alguno de los capítulos, etc.

6. Contenidos opcionales

En función de las áreas de conocimiento y de la tradición de los departamentos en la presentación de trabajos de investigación, las tesis pueden presentar los siguientes contenidos:

- Resumen de la tesis
- Lista de abreviaturas
- Índice de figuras
- Índice de tablas
- Relación de publicaciones derivadas de la tesis

7. Estructura de la tesis doctoral

Tanto si se trata de un compendio de artículos como si es una monografía, la tesis debe tener una estructura mínima, como la que se propone a continuación. Esta estructura, sin embargo, no se debe reflejar, necesariamente, en apartados formalmente coincidentes con los puntos que se indican:

- Índice o tabla de contenidos
- Introducción
- Descripción de objetivos
- Método

- Discusión / resultados
- Conclusiones
- Bibliografía

La tesis debe contener un índice o tabla de contenidos, que ha de aparecer antes del cuerpo de la obra.

Las tesis compuestas por artículos deben incluir una introducción general y unas conclusiones globales (con las citas bibliográficas propias de estos apartados), así como un índice general de la tesis.

8. Criterios de sostenibilidad y formato

Los motivos que justifican la implantación de medidas de reducción del consumo de papel son más que conocidos. La toma de conciencia sobre la situación de emergencia del planeta ha avanzado notablemente como resultado de las noticias sobre el cambio climático, la degradación ambiental, el agotamiento de los recursos o los desequilibrios insostenibles, que son problemas estrechamente vinculados entre sí, a los que hay que sumar el impacto ambiental del proceso mismo de fabricación del papel (tala de árboles, tratamientos de la madera, reciclaje del papel recuperado, etc.). Por tanto, desde el punto de vista global, un consumo responsable del papel nos ofrece ventajas tanto desde el punto de vista ambiental como desde el punto de vista socioeconómico.

Por este motivo, se hacen las siguientes indicaciones:

- Impresión a doble cara.
- Interlineado, tamaño de la letra, etc. coherentes.
- Márgenes (superior, inferior, derecho e izquierdo) coherentes.

LA TESIS DOCTORAL EN SOPORTE DIGITAL

Para formalizar la expedición del título de Doctor o Doctora por la URV, una vez defendida la tesis doctoral, se deben entregar en la secretaría del Centro los siguientes documentos:

- Contrato TDX firmado por triplicado, en el que ha de constar también la firma del/la director/a o directores/as de la tesis, para su edición electrónica y posterior difusión pública.
- Texto completo de la tesis doctoral en un solo archivo en soporte electrónico en formato PDF.
- Resumen de una extensión máxima de 150 palabras en catalán o castellano, y otro en inglés en soporte electrónico en formato Word.

1. El contrato TDX

De acuerdo con el artículo 135 del Estatuto de la URV, “la autoría de los trabajos docentes realizados por el estudiante que sean objeto de evaluación en el marco de sus estudios en la Universidad corresponde exclusivamente al estudiante, excepto en el caso de trabajos dirigidos o coordinados por profesores de la Universidad, en que será compartida. [...] En ambos casos, la totalidad de los derechos de explotación del trabajo corresponde a la Universidad, sin perjuicio de la participación del autor en los beneficios eventuales, en los términos que el Consejo de Gobierno establece”. Por lo tanto, corresponde a la URV la titularidad de los derechos de explotación de los trabajos de sus estudiantes dirigidos y coordinados por personal docente de la URV.

La URV establece con los doctorandos que defienden su tesis en esta Universidad un acuerdo marco que regula la voluntad por parte del/la autor/a o autores/as, y la pertinente autorización a la Universidad, de divulgar la tesis doctoral a través del depósito digital TDX³ (Tesis Doctorales en Red), con el que se pretende difundir, en todo el mundo y a través de Internet, los resultados de la investigación universitaria catalana y de otras comunidades autónomas.

Los derechos de los autores de las tesis quedan protegidos mediante contrato, y la integridad del texto queda garantizada por las opciones de seguridad que incorpora el formato de almacenamiento utilizado (PDF).

2. La tesis doctoral en PDF

La tesis doctoral se ha presentar en un soporte electrónico (por ejemplo, un disco compacto o CD-ROM) y debe respetar las siguientes indicaciones:

- Debe estar en un único archivo. Si la tesis se compone de varios documentos, se deben unificar en uno solo que respete el orden real de los contenidos de la tesis doctoral.
- El archivo ha de tener formato PDF (sin proteger). Para convertir el fichero de la tesis se debe utilizar Adobe Acrobat Profesional o un programa equivalente.
- Debe tener el encabezado estandarizado. Las tesis que se difunden por TDX se identifican por un encabezado que contiene la siguiente información básica de la tesis:
 - a. Nombre de la Universidad Rovira i Virgili (en mayúsculas)
 - b. Título de la tesis doctoral (en mayúsculas)

³ Más información en la página web <http://www.tdx.cbuc.es/>.

- c. Autor/a (nombre del/la doctorando/a; solo la primera letra en mayúscula)
- d. ISBN (*International Standard Book Number*, en castellano 'número estándar internacional de libro') y depósito legal (se deben dejar los espacios en blanco, ya que estos identificadores los solicitará la Escuela de Posgrado y Doctorado)

Esta información se introduce con el siguiente formato:

UNIVERSIDAD ROVIRA I VIRGILI
 LÍMITE DE DETECCIÓN PARA MÉTODOS DE CALIBRACIÓN DE SEGUNDO
 ORDEN
 María José Rodríguez Cuesta

Para introducir el encabezado de forma automática en todas las hojas del documento que contiene la tesis doctoral (en Adobe Acrobat Profesional) se debe utilizar la siguiente opción del menú superior:

[Documento > Encabezado y pie de página > Agregar]

En esta ventana (véase figura 2) se ha de proceder a:

- Consignar la información antes indicada, dentro del apartado reservado al encabezado izquierdo (Texto de encabezado izquierdo): nombre de la Universidad, título de la tesis, nombre del/la autor/a y espacio para el ISBN y el depósito legal.
- Seleccionar el tipo de letra Courier New, con un tamaño de 8 puntos.
- Indicar los márgenes (en milímetros): superior 15 – inferior 20 – izquierdo 1 – derecho 25.



Figura 2: Cómo introducir el encabezado en las tesis en formato digital.

3. Los resúmenes de la tesis en Word

En el mismo soporte electrónico que se debe presentar para formalizar el título de Doctor o Doctora, se deben incluir dos resúmenes de la tesis doctoral, uno en catalán o castellano y otro en inglés, con una extensión de 150 palabras cada uno. Estos dos resúmenes se deben presentar en formato Word y sin tratamiento tipográfico (tipo de letra, negritas, subrayados, etc.), ya que en el TDX se incorporarán en formato simple.

RECURSOS Y MATERIAL DE APOYO

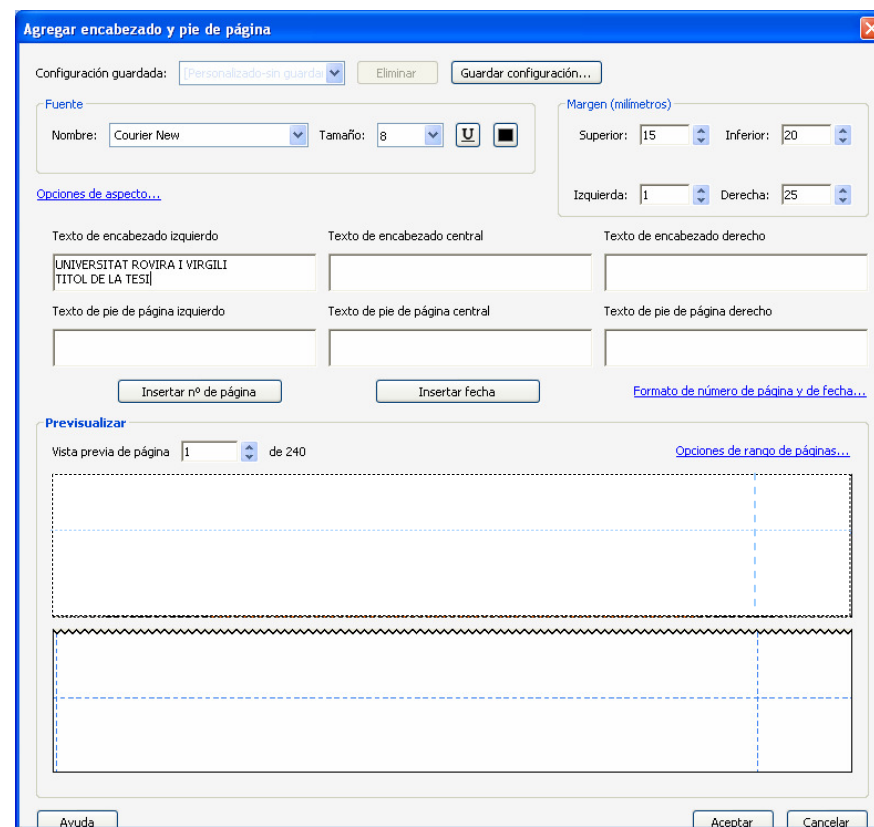
A continuación se ofrecen una serie de recursos y material de apoyo que pueden ser de utilidad en la redacción de la memoria de la tesis doctoral.

a) Recursos de estilo

- Recursos gráficos de la URV. Logotipos de la Universidad Rovira i Virgili.
http://www.urv.net/estudis/serveis_virtuals/logos.html
- Enlace a la página web donde se ubicará esta guía, las plantillas y los colores institucionales.
http://www.urv.cat/estudis/doctorat/livre_estil.html

b) Recursos lingüísticos

- Asesoramiento y terminología. Artículos sobre los principios básicos para optimizar el uso de las fuentes digitales en documentos:
 - a. *L'escriptura tipogràfica, 1. La font digital*
<http://wwwa.urv.net/centres/Departaments/fcatalana/LaFontDigital.pdf>
 - b. *L'escriptura tipogràfica, 2. Tipografia de qualitat*
<http://wwwa.urv.net/centres/Departaments/fcatalana/TipografiaDeQualitat.pdf>
- *Normes per a la publicació d'originals*. Publicaciones URV.
<http://www.urv.es/media/upload/arxiu/urv/normes.pdf>

- Herramienta de consulta para la elaboración de documentos de la Universidad Rovira i Virgili: *Praxi lingüística I i II*.
<http://www.linguistic.urv.es/praxi/index.htm>
- Herramienta de consulta para la elaboración de documentos de la Universidad Rovira i Virgili: *Praxi lingüística III. Criteris gramaticals d'estil*.
- Lista de recursos lingüísticos para la redacción de textos *Do de Llengües*.
<http://www.urv.net/dodellengues/>
- Centro de Terminología TERMCAT. Se pueden encontrar diccionarios terminológicos en línea.
<http://www.termcat.cat/>